No. 7918. Shanghai. Tuesday. August. 3. 1926. THE EASTERN TIMES Published every morning including Sundays

時報

中華民國十五年
八月三日 星期二
舊歷丙寅年六月廿五日
今天二張售大洋三分
第七千九百八十號
中華郵政特准掛號立券按照總包特別優益寄送之報紙
本館開設上海山東路望平街A字六號 電報掛號二五一四 電話營業部中央一二〇一 編輯部中央一二〇四
外埠寄報連郵費 ○中國境內 逐日寄全年十二元半年六元 ○日本境內 逐日寄全年十二元半年六元 ○歐美各國 全年二十四元半年十二元 (郵費先惠郵票九折)
廣告刊例 特等 登於規定之本外埠新聞欄內每天每行四角五分 頭等 登於封面及時評前以二行起碼每日每行一元四角 二等 登於後幅以三行起碼每日每行七角 三等 登於後幅以五十字起碼每日每字一分

商務印書館函授學社優待學員辦法

本社創辦以來已歷十二載學員二萬餘人畢業四千數百人成績久已卓著所聘編輯講義評改課卷諸君均一時名宿現因商務印書館三十年紀念特定優待學員辦法如次

一、優待期自陽歷八月一日起至九月底止
二、在優待期內入學者無論何科學費一律對折實收
三、已入本社之學員其學費之一部份應在八九兩月內繳付者及本級所餘之應繳學費願提前於八九兩月內付清者均得對折實繳
四、已入本社之學員預備將來升級備提前繳付學費亦可得對折之優待

對折收費

國文科 國語科 英文科 商業科 算學科

五科一律優待

各科學費詳見簡章索閱即寄

▲報名處 上海棋盤街商務印書館及各省分館

上海華商紗布交易所股份有限公司發給第十屆官紅利公告

本公司第十屆決算純益金分配案經股東會議決每股派官利洋一元二角五分紅利洋四元■合計元三兩七錢八分定於八月四日起請各股東携帶股票及原印章駕臨本公司總務科核對塡具收條向會計科領取爲荷特此公告

大加利西餐夏令特點廣告

本餐社所備中西筵席極重衛生際此夏令尤具戒心故對於猪牛羊三種不敢多所供獻另備清潔鮮美之品以悅口味俾衛生諸君及忌食大葷者無所顧忌也幸注意焉 電話中央九六六〇

大華股份有限公司籌備處通告

本公司集資五百萬元擇上海南京路中市創設百貨商場附設旅社遊藝場等現設籌備處於上海白克路二百零七號上海公學隔壁如荷各界賜教請駕臨敝處爲禱 電話中央三千二百十七號 籌備主任楊德鈞謹啓

上海愛國女校 文科大學 第一分校 蘇州分校 招生

本校現開辦文科大學部先設中國文學系招考一年級新生四十名簡章函索即寄又高中文科體育專科初中科小學科特別科各級都招新生插班生報名即日起報名費兩元隨到隨考中學體育各科定八月廿八日(陰歷七月廿一日)開學章程函索即寄校址海甯路西首天保里○第一分校高初級小學各招新生插班生章程函索面取均可校址提籃橋華德路斯文里○蘇州分校高中文科商科初中科高級小學科各招新生報名即日起考期八月二十日(陰歷七月十三日)簡章函索即寄校址閶門賽兒巷

校長季融五 本校主任季毅生 第一分校主任孟知我 蘇州分校主任趙守方 啟

大同大學招考

本校現招大學文理商本科及預科◎英文數理專修科 詳章備有報考須知函索即寄 考期陽歷九月四日(舊歷七月廿八日)上午九時起 共試兩日 ◎中學各班

附告 本校辦學方針一照歷年宗旨進行決不許以廢學出位救國學者苟自審宗旨不同請毋枉駕投考

東吳第二中學校招生

本校定於陽歷九月九日開學先於陽歷九月二日招考各級新生除高中三年級照章不收新生外初高中各級均有餘額凡有志來校者請在每日上午到校先行報名本校印有考須知函索即寄欲索詳章須附郵票五分空函無效 校址上海崑山路二十號

寰球中國學生會日夜校招生

(日校)小學一年級至六年級(夜校)英文商科一級至八級(報名)即日起(日校男女兼收)(章程)函索面索均可(校址)卡德路九十五號洋房

會長許秋颿 方椒伯 李登輝 校長朱少屛 同啓

慈善救濟會籌募游民工廠基金還本乙種債券明天開籤

商務印書館

三十年紀念

空前盛舉 補助教育

大廉價 大贈品

【甲】購小學教科書
滿實洋一元 送書券三張 計實洋一元二角
滿實洋五角 送書券二張 計實洋六角
【乙】購中學教科書
滿實洋一元 送書券一張 計實洋三角
【丙】購其他本版圖書
滿實洋一元 送書券一張 計實洋二角
購甲類書二角五分以上不滿五角及購乙丙類書五角以上不滿一元者酌送紀念物品
【丁】購儀器文具玩具 照原售價 再打九折
【戊】購原版西書寄售圖書 照原售價 再打九五折

另印詳細傳單及甲乙類書目索閱即奉

期……限
上海發行所及虹口分店 陽曆八月一日至九月底
(各省分館另定日期)

第三卷第廿九期 國聞周報目錄 （社論）原戰（吳鼎昌）（時評）孫傳芳主和之索隱（布雷）北大與蔡元培（慣子）歐洲之前途如何（受百）政治心解（孤桐）中俄會議提案從去年關冊上以規五卅運動之影響（裕孫）國內外一周間大事紀（公展）曲譜續（二北）飛遊脹險記（西堂譯）徐州覽跡（鑑吾）要不了多少錢（馬二先生）時人彙誌（張紹曾）本報訂價每月四期五角五分半年二元六角全年五元郵費本埠每期半分外埠一分 總發行所上海山東路二〇二號 又本報現印有慈禧秘記單行本凡訂閱全年者得贈一冊

浙江實業銀行虹口分行廣告

本行經營各種存欵放欵匯欵代理收解兼辦國外匯兌附設儲蓄處收受活期定期及零存整付整存零付特種定期等各種儲蓄存欵均訂有詳細規則承索即奉如蒙惠顧竭誠克己

行址 百老匯路閔行路東首一千二百八十三號 電話 北二六〇〇

軍政要聞

◉西北總攻已過兩日

◎王棟昨在狼兒谷用重砲攻擊白羊城、京中時聞砲聲、（北京二日下午五時電）

◎昨晨奉魯軍占領龍虎台後、又進攻蝙玉山、張學良褚玉璞在昌平車站指揮、（北京二日下午五時電）

◎南口西北軍之軍需庫、已移至綏遠、二軍現駐南口、一軍大隊調駐懷來、如奉魯各軍進逼、擬退張口、軍服食物、均感缺乏、（北京二日下午五時電）

◎某軍事機關息、昨晚奉魯軍攻破西北軍電網、已佔領南口第一道防線、（北京二日下午五時電）

◎于珍前晨佔領得勝關、昨又連佔距南口不遠之三要隘、（北京二日下午八時電）

◎吳奉魯各軍、昨晨三時同下總攻擊令、限八月一号始、三天內攻下懷來蔚縣涿鹿、一經逾期、即惟各統兵長官是問、（北京二日下午三時電）

◎吳佩孚曾一再宣言、非下懷來、決不回漢、謂必如此、始足彰本人之威信、現總攻擊令、昨晨三時已下、預料在最近期內、軍事上必有發展、吳在期內、亦必不肯輕動、（北京一日下午三時電）

◎中國軍事當局稱、星期六日南口戰事雖劇烈、但聯軍並未得利、次日續戰、始占據西北軍第一道戰壕線、昨夜十一時砲火大作、掩護奉魯軍進攻、戰至午夜、奪獲西北軍第二道防線、聯軍刻仍在轟乾馬溝（譯音）聯軍左翼在羊房鎮、攻擊西北軍、戰事正在進行中、吳佩孚之軍已進至距懷來二十里之卓魯（譯音）地方、晉軍陣線有間斷之戰事、無關重要、多倫諾爾未有戰訊、（北京二日路透電）

◎聯軍今晨拂曉向沽源、南口、懷來、蔚縣各方面一齊開始攻擊、北京隱聞砲聲、張學良親往南口前線督戰、吳佩孚方面揚言三日內必可完全占領各地、（北京一日東方電）

◎譚慶林世（三十一）日電、報告冒雨親向小石槽等處奮進、奪得大小山頭十三個、（北京二日下午六時電）

◎直魯聯軍第一路後方援軍高汝桐部、現在三家店、（北京二日下午五時電）

◎吳佩孚派敖景文帶飛機四架攻懷來、（北京二日下午五時電）

◎吳佩孚擬續調最大飛機二架、携帶百六十磅之大炸彈、飛往南口轟炸、欲以空中全力、威迫西北軍退出南口、（北京二日下午三時電）

◎張宗昌請張志潭三日內籌欵三十萬、聞張已電津浦局設法暫借、（北京一日下午八時電）

◎聯軍方面要息、張宗昌張學良決定三日後回奉、所有部屬、除必要隨行者外、暫均留京、（北京二日上午九時電）

◎張宗昌今晚又開大宴、並邀名伶演劇、（北京二日下午七時電）

◎張學良擬明日回京、由北京飯店移住順承王府、（北京二日下午五時電）

◎外人消息、李鳴鐘劉驥業由海道抵滬、與某方有所接洽、（北京二日上午九時電）

◉吳佩孚非戰勝不回漢

◎長辛店消息、吳佩孚對孫傳芳請其回南援湘一節、以此次粵軍宣言北伐、無非藉以牽制討赤軍事、本人若遽爾南旋、則南口防務、不免廢弛、適中敵人圍魏救趙之計、且粵局內部凌亂、斷難一致、故決定在討赤未結束前、暫不離開、至湘事則責成援湘各軍固守汨羅、同時電孫傳芳協同南方各軍事長官、維持長江一帶之安全、（北京二日上午九時電）

◎曹錕派彭壽莘勸吳佩孚即日督師南下、但吳謂北伐全是空氣、在西北未解決前、決不南下、彭已回保復命、（北京二日下午七時電）

◎楊文愷南下、携有吳佩孚之親筆手書、原文甚長、大意謂此間軍事、正在得手、俟北方軍事結果、再行南下、目前南方軍事、仍請孫傳芳負責辦理、但實際似不如此簡單、（北京一日下午八時電）

◎吳佩孚決不回漢、惟稱戰事稍有發展、仍將回保、（北京二日下午五時電）

◎顧維鈞由某方籌得軍費五十萬元、交吳佩孚備用、（北京二日下午六時電）

◎吳佩孚新添籌餉會辦一人、以前公府軍需處長李潤江充任、（北京一日下午八時電）

◉廈門忽傳岳州陷落

▲趙恒惕在岳復職

◎鼓浪嶼外人得軍艦無線電報告、北伐軍東（一日）日攻下岳州、（廈門二日下午七時電）

◎趙恒惕在岳復職、免唐生智本兼各職、並任何健劉興爲師長、（漢口三十一日下午十時電）

◎傳聯軍復佔湘陰、（漢口三十一日下午十時電）

◎吳佩孚對湘事、決調兵艦二十六艘、駛赴上游、準備下總攻擊令、（北京二日下午三時電）

◎永健艦已開往岳州、（漢口三十一日下午十時電）

◎海軍司令編湘江水軍、佈設電網防禦、（漢口二十九日下午八時電）

◎董政國以湘水大漲、須用飛機探敵、特派徐漢三往洛、取用法飛機四架、（漢口二十九日下午八時電）

◎吳佩孚電李倬章、謂已令贛軍攻敵後路、迅商鄧如琢陳嘉謨趙恒惕定期總攻、（漢口二十七日下午十一時電）

◎吳佩孚加派豫軍二師援湘、由彭壽莘統率、前站已抵漢、（漢口二十七日下午十一時電）

◎吳佩孚任婁雲鶚第三混成旅、李倬章葉開鑫會委婁爲岳州戒嚴司令、（漢口二十七日下午十一時電）

◎吳佩孚派張樹勳赴岳、與李倬章商總攻擊、（漢口二十九日上午十時電）

◎葉開鑫率部救平江、（漢口二十九日上午十時電）

◎賀耀祖確於養（二十二）日退澧州、退時由常德商會送九萬元、（漢口二十九日上午十時電）

◎湘議員九十餘在岳開會、以唐生智毀省憲、主張通電、宣布唐罪、並在漢設湘議會通信處、（漢口二十九日上午十時電）

◎唐生智前攻克長沙、得力於桂軍、聞桂軍因滇軍攻入桂省、故已委棄長沙、現信唐生智即將退走、（漢口三十一日路透電）

◎鄂精鹽捐、即作援湘軍費、（漢口二十九日下午八時電）

◎粵漢川鐵路督辦呈交部、湘鄂路近因湘事緊急、車輛被扣、除飭局長分向各方疏通外、請函各軍特別維護、（北京二日下午六時電）

◉閣員除蔡羅外不辦事

▲楊文愷回抵南京

◎近日杜閣氣象蕭森、除外長蔡廷幹法長羅文幹努力支持外、內長張國淦見時局艱難、或將長久避暑、財長顧維鈞一再向杜錫珪聲明不得不走之苦衷、教長任可澄到部後、幾乎一籌莫展、農長楊文愷尙不知能否再來、交長張志潭意態消極、部務大半由勞之常處理、中央局面之消極於此可見、（北京二日下午五時電）

◎內長張國淦擬明日回京、列席閣議、（北京二日下午五時電）

◎楊文愷世（三十一）日晚到津、下楊孫洪伊宅、與王湘等密談一夜、定冬（二日）南下、（天津二日下午七時電）

◎冬（二日）早楊文愷過濟赴蘇、（濟南二日下午五時電）

◎楊文愷已出京、准今晚到蚌、（蚌埠二日下午八時電）

◎楊文愷冬（二日）日午後三時由津過徐赴甯、（徐州二日下午七時電）

◎楊文愷定江（三日）晨抵甯、（南京二日下午十時電）

◉各方雜訊

◎東三省當局扣留鹽稅、以作省債担保、日英法三國公使對此再向外交部抗議、要求禁止此事、（北京一日東方電）

◎國民政府反對重開關稅會議、宣言昨已發表、併由外部向列邦提出抗議、各界定庚（八日）日舉行示威巡行、（香港二日下午八時電）

◎當局又在公園焚毀軍用票一百二十萬、（濟南一日下午七時電）

◎張聯陞電、樊鍾秀死守南陽、請撥大砲二門轟城、（漢口二十七日下午八時電）

◎勘（二十八）日刦焦莊之匪、係樊鍾秀部、（漢口三十一日下午十時電）

◎冬（二日）日楊世榮由滁來蚌、參與會議、馮獻瑞由甯返蚌、（蚌埠二日下午八時電）

◎今日（一日）運輸司令韓文友赴京、（濟南一日下午七時電）

◎張宗昌擬在魯設軍官大學、刻正擬議章程、又擬將德州兵工廠改爲山東分廠、（北京二日下午八時電）

◎湯玉麟在京設辦公處、派黃金標爲處長、昨通知各機關、（北京二日下午六時電）

◎奉軍聯合軍團司令部、已由津移京、以光明殿爲辦公處、（北京二日下午六時電）

◉孫吳對戰局之商議

▲吳請孫全力援贛
▲孫勸吳籌畫對南

京訊、孫傳芳並無主和電來京、確是事實、但孫意對於西北戰事宜有限度、不能因西北而忘却湘粵形勢、似亦事實、楊文愷之赴長辛店、據消息家云、即係爲孫轉達此意於吳佩孚、而吳對於孫之建議、雖根本上並無二致、然對西北軍事在或程度以內、終不能因湘粵而放鬆、在孫以爲此時湘粵既已發動、則南北戰事、理應兼籌並顧、勿使有所偏重、且宜分工作戰、庶無顧此失彼之虞、所謂分工者、即請奉對西北、吳對湘粵是也、但吳既在前方督戰、一時縱因湘粵之吃緊、亦大有不能即行擺脫之勢、此吳所以不能不請孫諒解者也、或謂吳意已爲所動、西北軍事、早已內定託張宗昌張學良主持、而彼則當返保定或漢口、專力對湘、現祇待奉天方面一行允諾即可發表、張宗昌張學良之將回奉、似亦爲此、此說果確、則孫之提議、大部業已採用、自無再有任何主張之必要、聞吳以湘事既甚緊急、則贛亦爲北伐軍目標之一、孫應以全力援贛、使贛鄂得以互保、而同時贛又有餘力以搗長沙之背、湘局不難平定、特託楊文愷以此意告孫、望孫努力、總之今後時局關鍵、悉在孫傳芳一人、此孫之言動所以爲天下注意之焦點也、

◉西北戰局之京訊

▲萬福麟部助攻沽源

鎮威軍第八軍軍長萬福麟二十八日率領所部、進佔沽源附近某高地、翌日（廿九）會同汲金純穆春等部及手槍隊等、猛攻沽源、與王鎮淮之騎砲兵援戰猛烈、雙方各有死傷、又一報告、自多倫敗退之國民軍一旅、已由大馬湖西繞至史爾千台、沿沽河南岸、與沽源方面國民軍、佈成陣線一道、湯玉麟騎兵先鋒隊、已達沽源北之劉官營、連日重要戰事、萬福麟軍亦於二十八日加入前線、前昨兩日、雙方均以手槍隊及迫擊砲隊衝鋒、老龜溝西要山嶺、已被奉軍攻下、並由豫備隊去遠射砲七門、汲金純後備隊一旅、星夜由抗福門趨赴水泉溝正面、

▲懷來南口皆有激戰

某方面報告、田維勤部張殿甫旅、及田公有所率衛隊團、正向清水澗一帶、向前進擊、毅軍高桂滋旅、昨復由後方悉數開抵三家店、準備增援、故該方面戰事、連日均甚激烈、南口方面、亦在相機進展、所有佈防各軍、仍以魯軍爲主力、奉軍任後防、隨時策應、又某軍事機關消息、扼守雞兒峪自流河一帶者爲軍一百三十二旅、前夜（二十九日）會同魯軍第五師奉軍第十軍、齊對南口爲猛烈攻擊、戰約二小時、又某軍事機關消息、西北戰事自側重懷來後、連日直奉聯軍會攻懷來、砲火極爲猛烈、南口方面、奉軍航空隊派有飛機多架助戰、抛擲大小炸彈、前日業將南口車站及陣地空際及後方盤旋偵察、國民軍陣地之重要部分炸燬、國民軍甚爲恐慌、據聞航空隊之計劃、擬抛擲重量鉅大之炸彈、將京綏路上之青龍橋設法炸燬、以截斷國民軍之後方運輸、

▲馬吉第部進攻分水嶺

某軍事機關昨接馬吉第所部第十五師參謀處來電、報告該師自佔領馬家溝後、距涿鹿僅三十五里、國民軍現變更戰略、在宣化一帶增兵、該電如下、查我師正面之敵、日來逐漸增加、戰鬥甚爲激烈、徑日（廿五）午前十時、據二十九旅李旅長報告、我何山坪前方之敵、本日拂曉、增加兵力約有一團、向我方猛攻、經我第五十七八兩團抽調後方部隊、竭力抵禦、激戰約五小時、敵勢不支、向廠堋退却、詎又于午前十一時頃敵復增兵、大舉反攻、佔據河山坪、我五十七八兩團復派隊向前增加進攻、我師官兵、奮勇異常、紛將敵人擊退、恢復原有陣地、此役我師受傷連排長各一員、目兵十餘名、敵軍傷亡官兵、不計其數、並獲軍用品甚夥、我官兵迭經激戰、而攻擊精神、愈形煥發、刻正分向東西分水嶺及王家溝子等處攻擊前進、不難指日破敵、知注特聞、陸軍第十五師參謀處感（二十七日）印、

▲王爲蔚部之戰報

聯軍第一軍第二路王爲蔚所部杜際傑旅范團、二十八日擊敗虎頭山之國民軍、直趨紅沙嶺、該處國民軍不足兩營、與黑谷嶺該軍連結一氣、築壘溝固守、目下正在對峙中、廿八日、九十六團之戰線、右自靈山、左至九畝地、延長二十里、包圍王谷國民軍、以大砲機槍、猛烈攻擊、王部援隊、又王軍駐京辦事機關昨日接得前方戰報如下、㈠據九十六團一營報告、已將紅沙嶺敵人擊退、刻退守黑谷嶺、㈡安旅騎兵營、因三澗口之敵、又增加生力軍約一營之衆、意圖反攻、乃調元寶山一連兵力、由側面夾擊、㈢十八盤嶺西方、與杜旅范團激戰之敵、經范團右翼靈山之第一營、由靈山溝抄襲敵人左翼、正面又行猛力衝擊、肉搏激戰兩小時餘、敵勢不支、紛紛潰退、遂于二十七日晚佔領敵人之陣地、現派一部向前追擊、㈣范團率預備隊及砲兵、進抵山頂後、已布置妥協、即行前進、二十八日團攻高莊子、不久可下、㈤范團白營、在袁垞窩舖嶺、繳敵械一連、乘勝直攻泥兒溝、敵人尚頑抗固守、正與相峙中、諒可攻下、約翌日進抵南楊木嶺一帶、與九十六團協同攻擊馬家廟及小流水溝等處、

◉樊鍾秀攻佔方城舞陽

▲省軍雲集郾城
▲西平亦有失守說

開封通信、豫南攻樊軍、早於七月中旬、直抵博望、距南陽城纔二十餘里、當時以爲收復南陽、殲滅樊軍、直指顧間事耳、詎豫南勦匪總司令任耀武、因事與前防將領意見不合、召集軍事會議、無人列席、指揮各軍包圍南陽、亦不奉命、任遂不得不出於辭職之一途、蓋任曾充旅長、且曾爲寇督理之舊上司、資格最老、特目下無基本隊伍耳、任辭職後、軍中無帥、號令益覺不一、樊軍乘機反攻、兩日夜即攻佔方城、馬又德旅退葉縣、薛傳峯等亦倉皇北退、樊之聲勢、忽又大振、今聞樊軍猛攻舞陽西平、直撲京漢路、就昨今（卅一日）兩日所得消息言之、其重要者如下、

舞陽失守、樊部已準備進攻郾城、前鋒已達舞郾交界之吳城文資鎮、官軍在文資一帶布防、準備抵禦、

西平有失守說、但未接有官電、而縣知事告急之電、則多如雪片、據云樊匪距城僅十餘里、城內人民逃徙一空云、一說唐河縣早已失守、

郾城進南三十里許之吳岡、爲京漢路小車站郭店之鄰村、確於前兩日被樊派人拆毀一小段、翌日即行修復、

郾城大兵雲集、有第十師一旅、第六師一旅、毅軍一團、總指揮人物屬諸何人、尙無所聞、

郾城、舞陽、西平間、均已挖掘戰壕、情形十分緊急、

聞樊致電寇氏、請其離汴、速謀豫人治豫之實現、否則非直搗開封不可、

前敵將士、因實力不充、均無鬥志、大家均盼寇督親臨指揮、

馬文德賈萬興等正聯合各軍、準備抄襲樊軍後路、使樊進退失據、不難一鼓成擒、

以上所述消息、均屬可靠、寇英傑對此似已籌有妥適辦法、態度至爲安閒、大有寇萊公澶淵之役之流風餘韻也、

◉湘戰中兩方行動之別報

▲葉開鑫扣留湘岸商鹽七票

（七月三十一日）

國聞通信社漢口通信云、近傳通城方面之唐軍、已到某嶺、距通境止二十五里、中路防線第一道、仍在汨羅、第二道在桃林、唐軍對此路雖仍主守、但二十七晚確有二百餘人舉槍泗水來攻、被宋大霈軍隊察覺、以機關槍掃射、死傷百餘人、餘均逃歸、刻唐命扣大小木牌百五六十個、冀爲衝陷汨羅、掃壞兵艦之用、但總攻令迄尚未下、聞須俟蔣介石到長沙以後、唐在長對地方紳商專用聯絡手段、在衡尙抽千分之五捐以應軍用、到長沙即不談此調、地方頗相安、惟粵桂軍使用之銀毫與僞票、市民頗以爲苦、近唐已爲設兌換處若干處、以維信用、傳唐已將省垣之鉞廠與華實紗廠、押借洋五十萬、並將該兩廠重要機器運衡州、即造幣廠與大湖南日報之機器亦一併運永、似無死守長沙之預備、鐵廠機器、均李待琛手製、爲國內兵工廠僅見之物、均德國式、唐原與李交好、此次唐氏到長、李即居某外商家、準十日內來漢、唐極與代理二師長唐巘聯絡、聞擬令解決賀耀祖部、唐對於軍紀民情、均極注意、至對方之葉館、近來不能不左右所謀徹、對於湘事多倒施逆行、如葉部在岳扣留湘岸商鹽七票、約二萬七千六百六十三石、竟分四十四船轉運到漢、一面且派軍需處長鄧邨之來漢變賣購米、否則鹽商須以原價二十二萬贖回、旅岳湘紳、以此舉太失人心、力爲斡旋、向索十八萬、鹽商出到十三萬、仍不肯發還、湘紳曾據情電趙恒惕、請其制止、不意趙氏復電、大致謂此舉殊不謂然、但軍用浩繁、無法籌湊、亦係實情、制止殊覺未便云云、湘紳得電、羣情益憤、遂再聯電趙氏、概述葉軍扣鹽經過、及奉電憤慨等情、末有是分人饑食藜、以迎赤化、故對于此事、論者多爲趙氏惜之、（七月卅日）

◉漳廈間之海陸軍訊

廈門通信、詔安方面、當此閩粵尙稱無事之時、竟移其大部份隊伍、開往黃崗東隴等處、駐紮佈防、其兵力約在一團以上、在詔安境內、僅留許顯時所部、衛隊一連、及建國軍陳海波、林國先兩支隊、約計六百餘名、一說則云、係何應欽將到黃岡一帶閱兵、故將軍隊調往、以備檢閱、有無關於閩粵軍事、則尚難臆斷也、

漳張軍隊、則有調漳之報告、查第一師軍隊、前有開入安溪、防擊陳國輝、陳氏敗後、出沒於南安同安永春安溪等處、張毅深恐陳之餘黨、要結葉定國殘部、再舉反抗、乃留軍兩營、駐安溪境上、計芹山駐三百餘人、石門約三百人、當張赴華封時、以陳葉殘部、多竄南安同安兩屬、安溪無駐軍之必要、駐芹山之張軍、二十六日已撤退至上甯、石門之軍、已抵覆鼎山、皆將取道長泰回漳云、

第一師長張毅、日前因鑒於省方對粵、已有妥協和議、是以雲霄等處防務、已略放鬆、乃昨據漳州來客稱、謂雲霄軍隊、前雖有一部份移駐漳浦、爲軍事上之策劃、而非對粵方表示好感、華張素昔依附直吳、別有會心、詔安一隅、爲張垂涎者已久、既難達到收回目的、必積極用兵、自是意中之事云云、其言如此、是否屬實、雖未之知、但漳州之第一師司令部、昨下令添招幹探二十八人、聞此項新招偵探、乃欲遣往閩邊、偵探消息軍事者、其對粵防務、可見其未嘗稍懈也、

上下千秋

◉防疫

近水特約

余自六月中即在本邑（嘉定）某慈善機關建議及早舉辦防疫事宜、幸得諸同仁採納、當即刊發傳單宣傳衛生常識、並購備霍亂預防液、延請男女醫生義務注射、其始數星期內來求注射者類爲智識界中人、以是而門可羅雀、醫生常空候數小時而無一人焉、余方自咎宣傳之不力、又慮藥液經久腐敗、消靡慈善機關公款、犧牲醫生時間、以事此無效果之舉、殆將召社會之責言矣、既而自思地方上尙未有此種疾疫發生、常人之不懼死宜也、必迨犧牲一人生命而後方知尊重自己生命、然疫既發生、預防已晚、而生命之待犧牲者、必不止一人矣、果也前日某銀行行員之子、罹霍亂驟死之、耗遍傳全邑、而吾慈善機關之防疫處、門庭若市矣、義務注射之醫士、手不停針矣、繼銀行行員之子而犧牲生命者、日得若干人焉、舉辦防疫不足、而更繼之以食鹽注射、爲吾因是而更自咎曰、使宣傳而得力、衛生常識可得而普及也、衛生常識、普及則注射預防疫者人數可望增多、而今之已罹疫而死者、猶健全可也、城市鄉村中之種種恐懼危險、俱得隨之以減免、然則防疫當以及早宣傳爲第一着、固亦明矣、

二十九日上午十時、海容軍艦進港、中有陳季良司令及其隨從人員、此間軍政界先期即得電訊、故是日上午八時軍警政界、均到海後候迎、日自司令部至島美一帶沿途密布崗警、候至十二點半、尚未見上岸、乃各分途而散、陳氏此次來廈、外間以其正在海軍援湘聲中、當必攜有重大使命、實則陳氏赴東沙參預該島觀象台落成典禮事畢、順便視察廈門防務、無他種重大意味也、林志棠因公赴省、迄已多日、屢傳返廈、均不見到、近由海軍司令部參謀長林國賡函促早回、藉固防務、林乃趕將各項手續結束、二十六日出南台、二十八日附輪到廈、聞此次林之赴省要點、即在收容漳州劉志遂潰兵、暫編爲教導連、直接隸屬閩部、將來訓練成熟、擬改編憲兵、此項計劃、業與林國賡討論至再、並具條陳詳報、尚恐內中有所未周、故特赴馬江總部一行云、

◉畢庶澄在青島之措施

▲設立聯合辦事處
▲更擬增設講武堂

國聞通信社青島通信云、畢庶澄一身、兼節膠東護軍使・山東海防總司令第八軍軍長・三十二師師長・膠東一帶戒嚴總司令・渤海艦隊司令等六職、於每一名義下、均設一司令部、平日辦事、頗難收統一之效、而畢氏每日須親蒞各部批閱公牘、亦甚感勞頓、現擬着手組織一聯合辦事處、由各部派出高級官佐一二人、携帶每日應辦之公牘、至該處會同辦理、由該處擬妥之文件、然後再呈畢氏批閱、以收聯絡之效、惟畢氏之辦事機關、除各部外、尚有總部、爲畢氏之高級幕僚、計有參議參謀傳述秘書副官軍務軍法軍需軍械軍醫交際等十六處、每處職員均有十餘人、至數十人、創立之初、因無此巨大房屋、可以收容、故分居各地、於接洽公務上、極感不便、現畢氏既有聯合辦事處之設、於總部幕僚、亦擬令其集合一處、以便統御、現已租定浙江路六號張勳之房產一座、頗合使用、現正着手粉飾、俟竣工後、即將總部遷入、便以此處爲膠東護軍使公署云、畢氏所部之第八軍、係由原第三東北陸軍第三十二旅(今改爲三十二師)及海軍陸戰隊二營、(今改爲二團)海軍衛隊一連、(今改爲一營)編制而成、前後屢經嶧縣天津等戰事、實力損失頗大、兵士之空額、雖已於戰後補足、而槍械既失、即無從復得、此等徒手兵、除虛縻軍餉外、實一無用處、畢氏亦深明此意、現決計實事求是、歸併與裁汰、雙方並舉、惟何隊宜裁、何隊宜併、尚未探悉、第已預爲裁汰之軍官設一講武堂、以便若輩於解除兵柄後、入內肄業、免得閒散、以示體恤、聞堂長一席已委定補充團團長鍾霍國、地點擇定前德國之萬年兵營之一部、刻正着手修理、惟何日開學、尚難預知也、

◉段政府所設七機關裁撤

二十九日閣議所通過之要案、除已見報載者外、尚有裁撤段政府時代所設各機關一案、其動機爲議員萬鈞會函請吳佩孚將段政府時代所設立之新機關、一律裁撤、以示革新之意、吳即據以轉電國務院、故二十九日國務會議提出此案、其內容係將國政商榷會、參政院、國憲起草委員會、國民代表會議籌備處四機關、即日裁撤、軍事善後委員會、財政善後委員會、外交委員會、則交由有關之陸軍財政外交三部分收、二十九日晚已由國務院秘書廳通知各該機關查照辦理、三十日外交委員會事務長林步隨、軍事善後委員會處長師景雲、財政善後委員會處長張名振等、已開始準備交代、原來警衛各該機關之保安第六隊隊長李玉麟、分隊長白芳李海泉等、亦已督同長警分別照料、財政善後委員會本負有辦理裁釐任務、政府方面、擬將該機關之事務、交關稅特別會議委員會辦理、故財政善後委員會內職員、有一部分、可望移送關稅特別會議委員會、以資熟手云、又聞臨時參政院各職員三十日下午一時推舉代表四人、赴國務院晉謁代理國務總理杜錫珪請求發放欠薪、當被擋駕、

◉周蔭人仍截留鹽欵

▲至中央指定的欵按月撥餉爲止

閩督周蔭人最近有電覆國務院財政部、對於蒸電請放回鹽欵一節、歷述閩省軍餉之困難、截留鹽欵之不得已、故在中央未指撥軍餉以前、仍請暫時保留鹽欵、以資挹注、原文如下、北京國務院財政部均鑒、蒸電敬悉、奉示交回所留鹽欵辦法、自應遵照辦理、惟是閩省鹽務、有特殊情形、請貴院部一詳陳之、査閩鹽公場、向爲海軍及民軍各方分割盤據、鹽綱破破、已達極點、蔭人承乏斯土、目擊鹽政紊亂情形、不得不亟圖整理、冀謀統一、無經傷竭力籌畫、兩年於茲、始將莆前山坂濟五場、次第收回、其餘蓮沅詔三場、尚在海艦範圍、莆前五場之收回、當時月俱訂有代價、除接收耗費不計外、現尚有撥海軍餉需五萬六千元、閩省盜匪充斥、各場搶掠時間、駐軍保護、刻不容緩、現各場駐軍月費、亦均在課欵項下開支、自於隸屬中央之陸軍第十二師、第十一二十九第三十各混成旅應需餉須、端賴課欵、以資挹注者、爲數尤鉅、今貴院部統籌全局、對於中央直轄部隊、擬請指定的欵、按月照撥、然後完全收回鹽欵、以符兼顧並籌之旨、故在軍餉未指撥之前、仍請暫時保留、藉維現狀、一俟的欵有着、定即遵照將所留鹽稅一律交回、以符定章、謹電奉復、佇盼鈞裁、周蔭人印、

◉京師治安費擬商撥關稅

京訊、京師軍警餉因無指定的欵、故常因政局影響、感受餉項無着之痛苦、即在中樞安定時期、亦常因政費支絀、致維持地方之軍警、不能按時發餉、有時雖發放、亦祇得一月之幾成、又不能全發、當軸爲謀地方之永久安全計、擬將京師軍警餉籌一永久計劃、無論時局情形如何、治安方面可不受影響、聞此種計畫之動因、係以顏攝閣時曾以使館經費名義、向稅務處撥借三十一二萬、即以移充軍警餉之用、而在王趙諸老之治安會時代、亦曾以治安費名義、向稅務處撥欵、彼時中樞雖云無主、然地方治安竟能藉以保全、未始非諸老維持餉項之效果、今後如能倣此辦法、計算每日軍警餉所需數目、商請稅務處按月照撥、則不致再有缺乏之虞、至所定之名稱、即擬稱爲治安費、現政府方面對此事、頗希望其能實行、正準備向稅務處接洽中、惟稅務處對此能否同意、則尚不可知、外傳已經撥到若干萬者、並非事實、一說、政府方面對此事、已由顧維鈞與代理稅務司華恩士接洽中、稅務督辦蔡廷幹、亦力爲促成、惟華恩士以海關收入、有一定用途、驟增加是項支出、頗感困難、刻尚在斟酌中、

本館專電

◉北京電 今(二日)日公債市、前場玖陸現貨開盤六八、低至六七五、高至六九零五、收盤六八五、捌月開盤六八四、收盤六九一五、成交現貨一百八十餘萬、期貨十餘萬、後場玖陸現貨開盤六八七、高至六九七七五、收盤六九六、捌月開盤六九四、收盤六九八五、成交現貨一百四十餘萬、期貨五萬、(八月二日下午七時發)

◉北京電 稅務處咨財部、指定關欵爲永定河修防經費、業經使團同意、由本處飭知總稅務司照撥、(七月二日下午七時發)

◉北京電 財部函稅務處、費城賽會用欵、應由關餘項下撥銀五萬兩、俾資補助、(八月一日下午八時發)

◉北京電 內部咨財農兩部、淞滬督辦公署章程、請會同核復、(八月一日下午八時發)

◉北京電 農部咨稅務處、江浙皖三省絲繭展覽會赴賽出品、請免稅、(八月二日下午六時發)

◉天津電 旅京鄂人組水災籌賑會、函請黎黃陂爲名譽會長、(八月二日下午七時發)

◉天津電 軍省兩署布告、嚴禁省鈔折扣、昨有多數錢舖、因拒收省鈔被捕、「銀行公會多(二日)午約官商協議貸欵省行辦法、聞以特三區官產及試驗塲抵押三十萬、(八月二日下午七時發)

◉香港電 郵務工人昨(一日)日實行罷工、並派糾察出巡、全市郵政、已斷絕交通、(八月二日下午八時發)

◉香港電 土地局冬(二日)日成立、(八月二日下午八時發)

◉香港電 省務會議、改星期一四開會(八月二日下午八時發)

◉香港電 邵力子已於三十日離粵、(八月二日下午八時發)

◉廈門電 閩南民軍首領在槽水開會、陳國輝擔任五路攻洪瀨等處、詹方珍攻安溪、葉定勝攻同安、尤賜福等攻永春、(七月二日下午七時發)

◉廈門電 同安馬巷三點會符仔會聯合蠢動、與省軍在雙溝口接觸、(七月二日下午七時發)

要電

◉亞洲民族大會之第二日

▲中國代表以退出會議爭二十一條

二日東京電、今晨亞洲民族大會委員會集議時、中國代表要求立即取銷各種不平等條約、日本二十一條要求亦在其列、否則不願討論議程、並稱、擬退出會議、後由日代表勸令留會、允盡力之所能、以饜華人之願望、亞洲各國聯盟會議案會衆逐條討論、多經會衆贊成、有須繼續討論者、惟總部設於東京之議、已經衆否決、(路透社)

◉日本東京亦大熱

二日東京電、東京市內、炎熱可畏、室內達九十七度五分、爲四十年來未有之奇熱、假屋內達百度以上、千葉縣之中學比賽選手五十八人、均中暑猝倒、應援團十四人亦倒地不省人事、淺草電影館內、達百十度、觀者均病、(電通社)

◉朴烈之妻遺骸被竊之發覺

二日東京電、金子文子之遺骸、本在嚴重警戒之下、乃竟有人破警戒線偷出而逃、且秘密開追悼會、事被當局發覺、警視廳頗形狼狽、死者之母及一千八等均被檢舉、(電通社)

◉法總理之收回債券計畫

一日巴黎電、法總理普恩賚、今日在衆院提出設立準備金、以備贖還至少一年期國庫債券與國防債券之計畫、爲切實擔保並脫離黨派政治起見、此項計畫之法令、將載於憲法中、職是之故、將在凡爾賽召集參衆兩院之國會、以批准憲法上之必要修正、查兩院聯合之國會、除遇總統選舉時開會外、僅曾開過兩次特別會議、一爲一八七九年、決定將議會地點由凡爾賽遷至巴黎、一爲一八八二年、修改參院組織法、(路透社)

◉叙利亞抗法舉動蔓延

一日倫敦電、叙利亞反抗法人之舉動蔓延頗廣、性質頑強、可於埃及傳來之消息見之、據開羅報之貝魯特訪電、大馬塞四周境內自七月十八日起、大戰十日、法人用兵一萬八千、但迄未獲切實勝利、法兵毀蕩數村、並砲擊大馬塞之古爾人叢居處、(路透社)

◉法蘭西銀行利率提高

三十一日巴黎電、法蘭西銀行已將貼現利率由六厘提高至七厘五、而借欵利率由八厘增至九厘、(路透社)

◉英倫法比佛郎市價

三十一日倫敦電、法佛郎今日開盤二〇〇、收盤一九六三、比佛郎收盤一九二・二五、(路透社)

◉德國殖民大會開會

一日亭堡電、德意志殖民大會今日在此開幕、各殖民會社代表到者甚衆、內有青島海陸軍聯合會代表、會長歡迎詞中謂今所準備志在恢復德國原有殖民地之第二次運動、渠信必能成功(路透社)

◉謀刺西班牙首相被捕

一日巴黎電、巴塞洛那電稱、今日有人在此擬暗殺西班牙首相李夫拉將軍、但西相未受傷、已起程赴西班牙京城、刺客將利刃擲入西相之汽車中、未傷人、刺客當場被捕、(路透社)

◉謀害墨總統案拘捕多人

一日墨西哥城電、警察拘獲與謀害墨總統案有關之女子七人、男子二人、被捕者自認謀於衛教會、警察現搜查主謀之人、墨京實行取締宗教新章後、現尚無重大變化、(路透社)

◉那沙島風災之損失

一日英屬那沙島(大西洋中)電、上星期風災令査共死一百二十六人、仍有四百八不知下落、沉艇約百艘、損失財產値金八百萬元、(路透社)

◉馬尼剌地震

二日馬尼剌電、今日午後一時此間覺有劇烈之地震、其發源地距此不遠、未釀損失、但衆極爲驚惶、(路透社)

要聞

◉中日東方文化委員會章程

▲中日委員在北京議定

東方社一日北京電、七月廿七日之總委員會通過東方文化事業委員會章程、據中國方面通信之所傳、其內容如左、

第一條、本委員會依據民國十四年五月四日之中國外交總長與日本駐華公使之公文照會、決定以庚子賠欵作爲管理文化事業、

第二條、委員會以中國政府所派十一名以內之委員與日本政府所派十名以內之委員組織之、

第三條、委員之任期爲三年、候補者之任期以前任者之未滿任期爲限度、但二者均得聯任、

第四條、委員會置委員長一人、由中國委員中互選、

第五條、委員會接受日本政府所支出之庚子賠欵、分配於各項之文化事業、賠欵以外之資金及寄附金、凡爲使用於文化事業者、委員會均得接受之、依據章程之條件、決定其用途、

第六條、委員會選任中日總務委員各一名、使其處理庶務會計事項、總務委員有事故時、可委託他委員以代理其職務、

第七條、委員會設置事務所於北京、

第八條、委員會每年開總會一次、於認爲必要時、依中日兩國委員過半數之提議、由委員長召集臨時總會、但得以文書徵求意見、以代開會、

第九條、委員會非有中日兩國委員各三分之一以上出席、不得開會、但委員有不得已之事故時、得委託他委員以代理之、

第十條、委員會之議事、以中日兩國委員雙方過半數採決之、

第十一條、委員會之事務及事業經營、於必要時、得委任地方委員會研究處或其他之機關、

第十二條、委員會得設書記及事務員、

第十三條、委員會章程得於總會修正之、

另據三十日京訊、日本政府、因中日文化事業、急待進行、二月以來、該國在京委員瀨川・堀義・大河・及中國委員柯劭忞・鄭萃英・賈恩復・王照等、曾迭開會議、現決定照中國委員所提出之總委員會章程、略加修改、大河提案暫行保留、日本方面亦認爲滿意、惟中國委員原提草案係十二條、現增爲十三條、章程內容、文句上頗有刪改、但名目一項、中國方面主張稱爲中日文化事業總委員會、日本方面要求非改爲日支不可、結果統稱東方文化事業總委員會、其他管理處分決定三項職權、俟總委員會成立後、即交該會辦理、惟預指用途一節、中國委員頗持異議、日本委員即謂係國會決定無法變更、至圖書館地址問題、應如何撥付、及其他各問題、當在細則中規定、現上項章程、業已大體議妥、日本委員大河內、已決定日內出京回國報告、中國委員鄭萃英等於二十九日晚六日、在北海五龍亭餞、

◉全國大學教授討論會開幕

京訊、全國大學教授討論會、於二十九日上午開幕、到會代表、數十人、北京大學、廣東大學、北京師範大學、東北大學、東南大學、北京女子師範大學、武昌大學、東吳大學、約翰大學、金陵大學、金陵女子大、滬江大學、協和大學、長沙工業大學等校、皆派代表到會、首由主席李順卿宣佈開會理由、次會長翁文灝演講、該會從是日起、至八月六日止、每日分演講討論研究佈告三種、其中以研究佈告、尤爲重要、蓋各教授將個人研究所得、在會發表、一則可以引起研究科學之興趣、二則可以交換智識、此項佈告、第一日爲阮志明在東北大學所製「物理儀器」、第五日爲寶維廉之「華北食物分析」韋爾巽之「軟水研究」、第六日爲黎國昌之「鳥腎研究」、至於演講及討論問題、臨時宣布、除開會外、尚有旅行團之組織、游覽北京名勝、及參觀各校、會員參與者、至爲踴躍、

◉教育基金會贈送科學教席

▲贈送廣大三座

中華文化教育基金委員會、爲促進自然科學起見、特設立自然科學教席、贈送國內有名大學、以爲培養中等學校師資、發展自然科學、前已贈送北京師大教席、茲復贈送廣大三座、動物一科、聘請黎國昌博士担任、教育一科、聘請黃希聲碩士擔任、物理一科、聘請柳金田教授担任、每科關於教授上設備及研究費、每年補助二千元、另關於附屬中學、自然科設備、每年補助一千四百元、附屬小學自然科設備、每年補助六百元、

◉皖教廳長將辭職說

▲界限問題之爭執
▲籌備安大之影響

安慶通信、安大計畫會議、甫經閉幕、而教育廳長洪逵、忽有搖動消息、洪氏前日因幼子夭殤、抱喪明之痛、已向省長請假兩天、據該廳辦事人云、洪氏已露辭職之意、假滿即上辭呈、至於洪氏辭職原因、厥有數種、其一爲安徽大學校長人選問題、洪氏力保前任北大教授現充一中校長之王撫五堪以勝任、殊不知高世讀、已屬意於皖北郭絳侯、不待洪氏說畢、即謂君與王撫五志同道合、當然不錯等語、竟與洪氏以難堪、緣王爲懷寧人、與洪氏同鄉、且在北大同事有年、高氏對於安大積極進行、頗自鳴得意、校長之人選、決當用皖北人以承其乏、此等界限問題、洪氏並未加以研究、致大碰其頂子、頗聞王撫五於此源著中不辭跋涉、昨日已離皖北上矣、臨行時並致書於學校聯合會、辭去本期值季主席云、其次則爲皖北旅省教育界、頃以皖省教育不平等、上書省署教廳、請安慶道區十六縣、設有省立學校十四校、蕪湖道區二十三縣、設有省立學校十三校、惟淮泗道區二十一縣、祇有省立學校八校、要求恢復已取消之第五農業、第二工業、並停辦之第十三師範、第二高中等校、對於安大設預科、則更加以攻擊、此洪氏之主張失敗也、其三則爲安大計畫會議、函聘省內外各教育家不下三十餘人、皖北僅有郭絳侯等四五人、極不平均、洪氏臨時遂以聲望素符之一格補請數人、亦多未到、祇因省長係皖北人、更予人以攻擊之機會、有此三因、洪氏遂覺意態消極矣、

◉徐東河決成災

▲沙河運河均決口

徐屬今夏大水爲災、情形已迭誌前報、現在徐東邳縣境內之沙河與直貫隴海路之運河、上游均有大水冲下、致沙河在徐塘地方決口、運河在馬蘭集地方決口、隴海東段由碾莊站越運河站而至砲車站、橫直數十里、一片汪洋、平地水深七八尺、高粱桿長者尚可露穗、略低者完全沒頂、南北長度、尤無涯際、村落房屋牲畜糧食器具、概形漂沒、惟路軌以此段建築較高、故尚未沈沒、然千萬災黎、已風餐露宿、傾家蕩產、無家可歸、至有赴水覓死者、慘狀目不忍覩、昨有隴路東段歸客述其目擊情況如此、籌散急振、誠刻不容緩也、

注意注意

久咳成癆

多咳傷肺日久成癆惟治癆必愈之藥迄今各國尚無發明只有上海唐拾義大醫生久咳丸直接有革咳之效間接有防癆之功正本清源舍此莫屬

急病 當服 急藥

好險的夏天：倏忽間有性命的出入
好險的夏天：旦夕間有飛來的橫禍
夏令已屆〇時疫流行〇每日因此而致死者〇數不勝計〇或數分鐘而殞命〇或片刻間而喪生〇覩此情形之令人酸鼻〇蓋其不備效驗神速之痧藥水故耳購服
獅頭商標江逢治痧藥水
無論最危險的急症：可以起死回生
無論最劇烈的時疫：可以死中得活
效驗：比衆靈驗百倍
(價目)：每瓶一角：每打一元
上海北京路北首四川路A一二四號
▲江逢治化學製藥公司發行

患白濁者之最好消息

姚佐頎新法 洗射白濁

白濁乃花柳病初步異常危險起勢刺痛繼便須蔓延毒至骨髓必致瘋癱毒發于外則變橫痃魚口爛疳血淋等症本醫生有鑒於此專門研究此科獨具實驗心得特備各國最新白濁儀器從根本治理十年八特製各藥洗射保無痛苦又年曾多方治不愈者均能藥到病除永不復發
診所上海三馬路大舞台對面
●姚佐頎醫生謹啟

◉隴海車在碭山之虛驚

▲半夜車外突起槍聲

國聞通信社徐州通信云、徐州西來隴海客車、因前日土匪在楊樓站附近、掘毀鐵道一段、意圖搶劫、幸事前察覺、未致失事、但西來客車、緣此每抵碭山車站、即行停宿、以待次日早晨再行東駛、絕不敢於夜間冒險開進徐站、因中間尚隔李莊黃莊黃口楊樓郝寨九里山五站、爲程一百六十里、以防意外故也、七月三十日晚間、西來客車、進抵碭站、依然停宿、不謂夜間車外槍聲突起、車上警兵、聞警下車、亦即開槍激射、乘客皆以爲劫車匪徒已至、紛紛逃避、一時驚擾不可名狀、移時槍聲始息、乘客漸漸安定、並未見有若何匪徒蹤跡、詢問槍聲何爲轟起、據警兵傳言、謂適才有某警尚遠見一人進站、向問口令、詎答出未能符合、某警尚乃發槍制止其進站、其他警兵聞之、遂亦發槍、以致連續不已云云、今晨八時、該項客車安抵徐站、乘客皆極形困憊、因昨夜砲受虛驚、未獲睡眠故也、

◉要聞簡報

南昌

◉江西省立各專門師範中學及職業學校、以暑假將屆滿、一切校務、亟應着手籌備、而十五年度教育預算、迄未公布、三十日特聯名呈請教廳懇予轉呈省署、依照歷年成例、遵照教廳編定預算草案開支、以免諸事停頓、

◉教育廳長朱念祖、定於三十一日假第一師範開江西大學籌備會、討論一切進行事宜、

◉中等學校考試委員會、現收到各校畢業試卷一萬餘本、並已聘定閱卷委員五十餘人、於三十日起開始核閱、以便發給證書、

◉省署第一科、自前科長李鼎瀛因病辭職回籍後、經李省長委任該科銓叙股主任茅桂芳代理科長職務、迄今數月、不意茅科長於日昨逝世、省署令該科股員黃虞暫行代理、茲以科長一缺、未便久懸、乃發表委任李家瀚代理該科科長、

◉總司令部委任王寶山爲憲兵司令部副官長、盧珍・王聯華・爲憲兵司令部副官、聯康爲憲兵司令部軍需官、袁汝濟爲憲兵司令部書記官、

◉本省軍警兌換所、前經鄧如琢明令取銷後、派員設立軍警匯欵經理所、附屬總部軍需處內、凡軍警匯寄家用、由該管隊區開列清單、連同原匯欵人家函、交由軍需課先爲掉換現洋、隨時會同副官處各派專員一員、赴潯郵匯、潯埠匯水較省城匯水、每元可省一角有餘、匯後即將各收據發交原匯欵人收執、以故行之月餘、積弊廓清、實惠普及、

◉李竟蓉奉孫傳芳命令來贛、與鄧如琢有所接洽、茲聞李氏已定於三十一日乘南潯車取道九江回甯、

◉西岸華稽核員周宗華、咨呈省署、擬請令飭鹽商不得以提鹽憑單爲投機貿易、業經省署核准、已訓令兩岸榷運局布告鏤鹽各商一體切實遵行、

南京

◉聯軍各部隊抽調援湘贛之兵力約共一師、開拔後仍擬赴徐魯招募新兵、編補充隊、

◉馬登瀛奉令調防、來寗請示一切、經孫指示後、當即回防、準備開拔、

◉總部息、楊文愷今(二日)晚可抵寗、

◉省垣七月份各營軍餉、由聯軍司令部派張徐兩參謀及憲兵汪司令、點名發放、警餉亦定於三日發給、

◉滬甯路因與江蘇鐵路聯運貨物、昨運來大批枕木、以備協助修理、

◉孫以近來淮南北官鹽滯銷、山東有大批私鹽侵銷蘇境、特令飭兩淮鹽運使・淮南北緝私統領、督飭所部、認眞巡緝、如有勇警庇縱舞弊情事、定以軍法從事、

◉總部迭據第三區菸酒嘉分局長變更舊章、種種舞弊、並牽涉電控第三區菸類分棧經理王紹基暨商會各認商總局勾串情事、已派委前往密查、

◉泗陽吳城市議長顧九河及公民吳兌賢等先後來省呈控地方欵產經理處總董陳裕人、吞沒公欵、勾結戶書周兗功、借本軍焚燬票串爲詞、朦請豁免民欠忙漕等情、省令淮揚道尹將該案提解到道訊明核辦、

◉財政廳令儀徵縣知事、據張炳南呈控徵收屯運錢糧種種弊害、應會同清理田賦委員、認眞辦理、

◉寗紳金某、呈控長途汽車、欠納車捐及車輛不良等情、已令省會警察廳、詳查具覆、

◉淸鄉公署規定各縣清鄉經費等級、悉照省署原列經費等級而定、惟泰興如皐寶山三縣・原列二等、現以清鄉事繁、由沈處長呈請、改照一等經費支配、

◉江蘇警政協進會一日下午開會、到正會長吳榮萃・副會長錢廷梁、會員趙滌等三十餘人、議決㈠函請江蘇警務處警官考試委員會、本會能否加入委員一二人、㈡本會職員請予免試、㈢呈請軍民兩署、實行警察經費獨立、㈣辦理警務週報、

◉日來天氣奇熱、時疫蔓延甚烈、

◉津浦鐵路三舖站站長劉作源、於一日下午九點二十分第十六次車到站時、在東站台遭槍擊、即時斃命、兇手在逃未獲、

杭州

◉盧香亭二日午由甯專車返杭、

◉駐松江步五團及駐嘉興騎二團各有迫擊砲隊四十八人、攜砲四尊、昨乘車來杭、赴候潮門外打靶、

◉第四旅長劉士林第八團長范起貞、均於二日乘車返杭、

◉各報經理、昨在保佑坊會議、解決印刷工人加薪問題、已允每月每人加薪兩元、四日可照常出版、

◉小學基金董事會昨開會、各縣代表列席者三十四縣、未過半數、改開談話會、鍾墨卿主席、對保管基金規則、應由各縣參事會教育局教育會蓋章領去、

◉時疫盛行、連日死亡頗衆、省立傳染病院每逢星期一三五免費注射霍亂預防液、

◉夏超昨委周百鑑袁敏爲本署諮議、

◉省教育會及統一國語促進會合設之國語練習所、二日下午七時舉行開學禮、

地方消息

蘇州

◎工巡捐局虧款之追償 閶省方昨令吳縣知事、略謂蘇州工巡捐局捐務股長謝鵬虧欵一萬八千餘元、前令該董事長負責嚴追、久無着落、該項公欵不能任其久延不繳、着嚴限該前董事長蔣某及董事孔某潘某宋某馮某錢某共同負責、平勻清償云云、惟宋馮錢三省議員以早經辭職、孔以前因不能信任謝某、節經與蔣潘交涉、函牘往來、不止一次、有案可稽、潘亦以因知謝有挪欵情事、早已加派稽徵監視、中經蔣董事長一再說項、故均表示不允分任賠償、

◎一月中患疫死亡調查 蘇警界調查一月中之染疫死亡總數如下、東七十三人、南五十二人、西九十三人、北一○七人、閶三十八人、大概最遲者歷七日、最速者不及半小時、故頗多途中斃命者、雙林巷口某婦、起病至死僅數分鐘、

◎警廳更動內外屬僚 蘇警察廳衛生科長汪廷沐改任諮議、總務科長仲毅柱調充衛生科長、另以楊承諧補總務科長、又閶四巡官錢佑民辭職照准、以胸七石立齋調充、遺缺以北七杜琳調補、遞遺之缺、以稽查楊文彬補充、

◎救火聯會大會紀 蘇州救火聯合會前日下午四時特開大會、簽到委員四十一人、由會長宋銘勳主席、報告會長貝哉安因患目疾、請假赴滬就醫、公決由會函催早日銷假、並懇詢一切、次三讀修改會章、經原起草員魯永齡逐項朗讀、計七十九條、無甚異議、惟對於第六條評議部設評議員二十八人由各段救火會選舉之一項、則有分區選舉及分段選舉兩主張、付表決、贊成分段選舉者有二十九人、已過出席人半數以上、遂通過、末以修改之簡章付總表決、起立者二十三人、通過、主席又起立謂、寧波旅蘇同鄉會現有來函、詳述夏歷五月初九日下午十時旅蘇同鄉華達利鐘表號、因潑翻火酒、致起燃燒、隨即撲滅、附近紫暘龍社經據鄰右報警後、驅龍到場、該號夥何瑞光以鐘表及留聲機片等貨品、一經水澆、皆成無用、且火已熄滅、請勿出水、以免受重大損失、乃該龍社員堅持不可、謂如不出水、須該號出資二百元、並捐助其他同仁•公義•惠民等各龍社經費若干、否則將電話報告全市五十餘龍社、一併前來澆射、是時有方子樑出面調解、卒被紫暘龍社挾制勒索洋四十元、公義十元、同仁十元、惠民七元、應請貴會對於此事加以嚴重之注意、一面速令紫暘等將強制勒索之欵即行發還該號、出面勒索之龍員予以相當之懲戒云云 當場調解之方子樑、亦列席、詳述經過情形、衆謂詳觀函中語氣、非達利失慎時、紫暘社有無勒索情事、固難證明、但事關本會全體名譽、且涉及刑事範圍、當然須鄭重辦理、經衆決定、由本會將該同鄉會來函敘明、致函西區分會、詳細調查、秉公函復後、再由本會召集大會、徹底解決、議畢散會、

松江

◎崔錦淮赴杭 駐淞浙軍第二師第三旅旅長崔錦淮、於昨日(二日)下午二時半、由松乘八號中快車赴杭、晉謁盧香亭、聞有要務須面受機宜云、

◎再請撥還積穀提欵 松江縣議事會續電省當局、請將預借征銀撥還積穀提欵、沁云、松江縣平糶無欵、曾於上月刪日代電鈞座、援案請撥預借征銀歸還積穀提欵、未蒙批示、謹再電呈、懇飭縣照撥、松江縣議事會議長張芝卿東、

◎審查楊任交代 松江縣議事會於八月一日下午由議長張芝遨集欵產處教育局兩推定審核員及東西兩櫃督徵員、將楊稽徵任內交代册所有收數少列放數滿支、逐條三面核對、以編函縣更正、

◎田禾需雨甚殷 天時亢旱、日久不雨、以致疫癘盛行、松境五庫一帶禾稻枯槁、稻中生虫、若再不雨、勢必無收、松商會定於三日起在嶽廟建醮三天、並禁止屠宰、龔沛甘霖、

無錫

◎訴追欠款房屋發封 大橋下瑞昶潤銀號、自新經理吳步洲接事以來、對於前經理經放之欵、逐項着手清理、半年已稍有眉目、因邑人袁秋暉、有抵押欵項關係、屢次催償、延不清理、祇得具狀呈縣、訴請追償、並聲請假扣押、以免執行困難、前日徐承審員開庭審訊、袁不到、遂由銀號代表施企彭要求片面開庭、徐承審員准之、當經施一一陳述、並云袁秋暉行蹤無定、抵品租息、仍由債務人全權管理、請求發封房產、經徐承審員核准、昶諭令法警携帶封條、按址發封、袁秋暉見此情形、知難再事延緩、即託人至瑞潤昶竭力斡旋、允先酌量償還、瑞昶潤股東以袁許還數目、與欠額相去過遠、況既經具狀訴追、如何辦理、自應聽候官廳處置、當即拒絕、去警即將袁之房產實施封釘云、

常州

◎城西時疫盛行 日來天時酷熱、疫症流行、以城西一帶爲尤盛、昨聞西門外於十一時許同時倒斃二人、一死於懷德橋上、一死於新馬路口、形似苦力、當由地保赴堂領材掩埋、插標待領、

◎周團今日離常 駐常陸軍第四團團長周冠雄調防南宿州、原定四日開拔赴寧、現因接防軍隊業已來常、周將行裝收拾就緒、定於今日(三日)清晨率同全團軍隊乘車赴寧、以便騰出空房屋、由接防軍隊遷入駐紮、

鎮江

◎催解教育稅款 丹徒縣知事公署、昨奉江蘇教育經費管理處指令云、據呈報解本年四月份牙行稅報告表及四月份登錄稅九百十六元、營業稅二百六十七元五角一釐、又手數料九元一角六分、庫收兩紙、已予分別列收、仍仰將上年十月至十二月及本年五月分稅欵、一併掃數清解、毋稍遲延、

◎自來水廠改換鐵管 鎮江自來水廠、因開辦以來、用戶漸增、需水日多、原有進水鐵管、不敷應用、連日特派工裝換八寸進水鐵管、以資通暢、

徐州

◎警廳焚燬烟土 一日下午四時東關北馬路東首焚燬警廳所查獲之煙土二千六百六十二兩零、總部派諮議張含章監視、錢警廳長及各機關代表均到場參與、人民圍觀者約及千人、由警察加崗維持秩序、焚畢、張含章又講演鴉片之害、

◎警廳規定戒煙辦法 警廳近規定戒煙辦法、呈請陳儀核准、一日公佈施行、摘誌其要點如次、㈠六十歲以上限半年戒絕、其餘限兩個月戒絕、㈡本埠戒煙由基督醫院紅十字會•紅卍字會•葆初•二陽•伯達•同仁•博施•協和•寶大•隆院担任辦理、㈢各區煙戶、均限自八月一日至六日報告本區警署、㈣診治費甲等二十元、乙等十二元、丙等四元、丁等免費、㈤戒治期內、開燈私吸、加倍處罰、㈥戒絕後由醫士診斷具報、

◎縣署召集兩會議 章知事於上月三十一兩日連召各市鄉董及保衛團總會議、分述如次、㈠三十日開市鄉董會議、討論認銷淮鹽、各董事以未有確數、礙難估定、未有結果、今日(一日)在鹽局續議、㈡三十一日開保衛團總會議、討論組織義務守望團辦法、決定已辦者思速具報、未切實訓練、未辦者照縣署公佈規章辦理、

如皋

◎更動大批小學校長 縣教育局、現改聘鄧鍼充任馬塘市立第三初級小學校長、陳灝充任馬塘市立第十一初級小學校長、何慰慈充任城市第二十初級小學校長、馬相充任城市第二十一初級小學校長、叢覺民充任東陳市立第六初級小學校長、徐警世充任東陳市立第十一初級小學校長、陸景槐充任盧港第十三初級小學校長、高品陞充任磨頭市立第十二初級小學校長、高曾充任磨頭市立第十三初級小學校長、徐家楨充任豐利市立第十四初級小學校長、又磨頭第十初級小學校長、改聘康視珩充任、均已發表、

◎創設國文專修館之先聲 邑人姚澤人、暨東台之蔡觀明等、鑒於近年來國學凌夷、擬創設國文專修館、以資補救、現正集議辦法、及籌畫經費事宜、

南通

◎張謇之治江意見 張孝若自被特派爲揚子江水道委員會長後、張謇遊署狼山別墅、函告孝若關於治江方針及辦法、茲錄其原文如左、頃在山中、聞政府任兒長揚子江水道會事、非小事也、况爲之長、人將視焉、不可以慢易、求地形今昔之沿革、江流今昔之變遷、當稽古書古圖、推由古至今之所以變、計由今往後之所以防、宜有海關歷年測載之圖記、作一變遷比較表、日□索之、工程宜求世界最新最精之程式、宜諮詢蜀湘鄂豫贛皖蘇宿儒故老、明於江流利害之歷史者、宜虛心聽受治水議論、宜平心折衷、南北岸大三角測竣後如何治法、宜以圖寄美德英著名老工程專家費禮門安格斯柏滿三君評論、計畫大較、本清康熙帝法、裁滲取直、裁滲而去小存大、灣之角度、必準九十度至四十五度之間、則水道直、直則流速猛、刷沙多、底易深、施機以夾之、則直不至變、地亦不易變、此其要也、南通正當下游中權之要點、三角測完後、首宜注意江流取勢、非乾巽即乙辛、其間即辰戌、此時未可猝斷、以順水流勢爲主、江面以三英里寬爲準、湘鄂贛皖蘇五省入江之大水口、如湘之鞠池等三口、鄂之襄樊等口、贛之九江口、皖之蕪湖秋浦裕溪等口、蘇之上新河下關瓜洲丹徒江陰滸浦瀏河等口、皆須測度規畫、使之相容相受、此與航路無關、然治江大方針、即灌溉交通二者而已、水口之工、宜由會會同內部、令各地自爲之、土地權所在也、宜謀完備發展河海工科大學、將來基本在沿江漲地、近則由會歲分二三萬元助之云云、

寧波

◎拆讓房屋調查完竣 寧波市政籌備處、前以建築東西南北四大幹路、因兩旁店屋、凹凸不齊、曾據情函呈總司令部及省長核准、凡城廂內外幹支各路之線、所經兩旁店屋、有碍路線者、准予一律拆讓在案、茲聞該處已將路線所經兩旁應行拆讓房屋、分別調查完竣、編製入册、一俟部署妥定、當函請地方長官執行、

◎函請從速修纂縣志 鄞縣縣志局辦事董事陳器伯、爲縣志局續修縣志、久未進行、昨致函陳季衡胡叔田蔡芳卿三主任云、鄞縣志局、因循半載、不籌不備、未展尺寸、長此以往、觀成無日、縣之有志、重埒國史、改革以後、制度紛更、撰諸體例、更待草創、鄞縣新志、陸續告竣、蒐集研尋、亦非得緩、聞總纂一席、尚未聘定、不有超諳篤舊之士、綜攬筆政、一綱千目、何以就範、前所公聘之忻紹年先生、再四辭病不出、仍望敦勸就任、以光鄉邦文獻、若忻先生堅辭到底、則按照舊例、總纂固不限一人、若邀君木陳企懷張于相三先生、亦爲衆望所歸、陳企懷先生赴甬修挍縣志、一時未能即返、邀張兩先生、必能勝任愉快、馮先生慈人、移寓甬上、歷有年所、與張先生皆爲士林碩望、還希剋日召集董事會、共商進行之策、不勝翹企之至云云、

紹興

◎優良小學得獎勵金 紹興縣視學孫家驤提出本縣優良小學七校、爲縣立敬敷小學、女師附小、成章女校、東浦熱誠校、孫端又新校、灑海繼志校、及嘯唫區立第一校等、一日上午九時、在縣公署開會審查、支配五百元之優良小學獎勵金、出席者爲教育科長章伯墉、縣教育局長陳津門、縣視學孫家驤、及縣教育會長陳驊等四人、議定敬敷•熱誠又新三校、各給八十元、女師附小•成章•各給七十元、繼志•嘯唫區一、各給六十元、

◎小學基金禮券之結算 紹興小學基金委員會、議決發行禮券、規定每年七月、爲兌換期、自昨日(卅一)截止、計第一期共發出禮券三十三元、兌現者二十元、助入基金兌取收據者十三元、鄉間分售處尚未將結束情形、報告到會、自本日起 即發行第二期禮券矣、

◎新雙毫充斥市面 紹興近日市上忽發現大批九年之劣質廣東新雙毫、因錢莊拒收、故小販及鄉愚、往往收得後無從用去、頗受損失、聞此項劣幣、係在汕頭鑄造、奸商由甯波入口、運至紹興、每千角買價約五十四五元、且小錢莊亦有販運者、是以日見充斥云、

嘉興

◎組織防疫醫隊 禾邑天氣奇熱、時疫叢生、現由城自治、及北大街、城東、北門外、南門等商聯會、共同發起組織臨時防疫隊、二日下午、借北大街商聯會開籌備會、五團體各派代表列席、議決㈠請德心、嘉興、福音三醫院設立防疫室、專治疫症、㈡發起之五團體、各設一防疫分隊、負募集及送病人之責、㈢先從募捐入手、

◎縣參事會開會 嘉興縣參事會於昨日(二日)下午、開常會、到參事四人、暨第一科施科長、議決㈠電桿使用費案應函復縣署、由陶參事主稿、㈡議建築鋼骨水泥橋、業已訂立合同、由會致函縣署備案、㈢除螟公債、原定四月一日開始勸募、至九月末日爲第一次抽籤期、現查銀行報告是項公債、已繳者不及三分之一、應再函縣轉請分別催解、

◎南商聯會改選 嘉興南門商聯會於一日下午開常年會、到會員一百二十人、公推汝掞之爲主席、報告開會宗旨、旋即投票選舉、結果黃贊庭當選爲正會長、沈愷夫忻子謙均當選爲副會長、次由來賓田月斧等演說、最後攝影而散、

平湖

◎新雨禁止屠宰 本縣張知事以入伏以來、天氣酷熱、久旱不雨、河水淺涸、疫癘盛行、昨(一日)特遍貼布告、於二日起禁屠三天、虔求甘霖、

◎鄉民毆傷斃命之報驗 新廟鎮某甲於二月間被人毆打成傷、臥床不起、延至本月一日午斃命、由其家屬報縣請驗、縣知事即南湖檢報後、於今日(二日)率領法警檢驗吏等、前往檢驗、

安慶

◎余誠格逝世 前清湖南巡撫余誠格、年逾古稀、爲皖省遺老之碩果、自鼎革後、優游滬瀆、未受民國官職、年來對於皖事、頗多維持、日前因其九公子與院公槐之女公子結婚、由滬返皖、主持婚事、詎近日感罹時疫、於二十九日晚七時逝世、

上海公共租界會審公廨諭

爲信昌藥行控大華貿易公司夏仲雄及徐龍淵一案登報傳達事今據原告代表沈軼千律師狀稱被告等住址不明無從傳達等因爲此准予登報十四天仰該被告務於二十天內投案照章辯訴逾期即准原告代表律師請求缺席判決切勿自誤 中華民國十五年七月二十日

洋房召租

嘉爾鳴路南首浜路口第十一及十三號新造三層樓洋房二宅電燈浴室火爐汽車間一切均有設備極週房間寬大租價低廉是處空氣清潔交通便利公共汽車可以直達現值竣工在即如欲租者請即向河南路二九六號信通公司內接洽可也

上海金城銀行儲蓄部增設特種儲蓄存欵廣告

本行增設特種儲蓄存欵計爲左列三種(一)分期儲蓄存欵(二)定期儲蓄存欵(三)長期儲蓄存欵以上三種所定利率均較普通儲蓄存欵爲優係專爲有子女者或老年人以及一般自食其力者代籌教育婚嫁卹養事畜等費而設他如慈善機關或公益團體爲謀基金穩固利息優厚者亦得適用備有詳章函索即寄

地址英大馬路南京路四七六、七七八

中國通商銀行謹白

本銀行招集商股資本五百萬兩現已收足二百五十萬兩總行開設上海各埠經辦匯票押匯電匯及押欵均有放存銀兩或半年長年存欵一切交易無不妥周克己並自備高大洋樓一所貨物凡可押用銀兩務格公道特此佈告

上海四明商業儲蓄銀行

本銀行開設以來歷有年所總行設在上海北京路並設分行於寧波漢口等處其他各大埠均有委託代理機關專營匯兌押匯等商業往來各種存欵儲蓄存欵各項放欵以及貼現等一切銀行業務無不手續簡捷誠信優待其有特別存欵儘可隨時面議並備有新式保管箱庫專爲顧客租藏貴重物品印有詳章函索即奉如蒙惠顧無任歡迎 德律風號碼營業室中央(六三九八)經理室中央(六三二九九)夜間休息室(中央六四○○)

中南銀行 上海銀行公會會員

本行資本金額二千萬元實收足銀元七百五十萬元 又備用資本一千二百五十萬元 公積金及滾存餘款七十六萬餘元 專營銀行各種存款放款匯兌押匯一切業務 國內國外各大都會商埠均有特約代理匯兌收付機關 代顧主保管國內外發行之各種公債及契據經理付息取本等事凡利息匯水佣金均極克己手續簡便如蒙 惠顧無不周妥 (本行)奉 政府特許發行鈔票本行與鹽業金城大陸銀行聯合訂十足現金準備及準備公開制度於四銀行之外另設四行準備庫專辦保管準備現金發行鈔票

總行地址 上海漢口路西首 天津分行 英租界中街九十八號 北京辦事處 東交民巷 漢口分行 廈門分行 港仔口 電報掛號中文(一三二二) (總分行同) 總行電話 各部辦事室中央

伏暑家庭要品

消暑品　香蕉　檸檬　雪梨　佛手　蘋果　桑子　杏子　橘子　菠蘿　楊梅　各色果子露　大瓶洋五角　小瓶洋三角

衛生品　防疫臭藥水　一介侖聽洋一元二角　半介侖聽洋六角五分　瓜得介侖聽洋三角五分

急救品　急救時疫水　每瓶分一元　五角　三角　一角　五分(五種)　每盒四十瓶售洋一元

上海四馬路中　太和大藥房發行

自來血

世界最著名最純正最有經驗之補血藥首推「人造自來血」爲獨一無二因此藥多年研究幾經化驗精製一種最合吾人體質最有名譽最有實效之完全滋補品是以發行廿年銷行遍海內外功能滋養全身血脈經絡強壯精神紅潤面容凡患面黃肌瘦飲食減少或病後失調陰虧陽衰各種血虛重症服自來血能治療虛損生精液壯心經開胃健脾固筋強腎婦女服之調經種子小兒服之增益發育一經服用立奏奇效

自來血大瓶二元　小瓶一元二角

上海四馬路五洲大藥房發行　本埠分店鐵大橋北堍　各埠藥房均有出售

請速備西門子老牌電風扇消暑

西門子洋行

天熱了請預備各種良藥

本園監製各種藥品早蒙各界信用有口皆碑茲將夏令要藥略列以備普施功德無量

十滴痧藥水　痧氣丸　玉樹神油

種德園老藥局

◎恃強毆婦又毆鄰人之判押

共和路開風箱店之陳牛奎、其姘婦唐楊氏、時被凌虐、前日因該婦在門外納凉、被陳拖往痛毆、致傷下體、比經鄰人上前拉勸、亦遭凶毆、由該婦鳴警扭控四區、經鄒署長訊明、判陳處拘留十天、期滿具結保釋、

◎汽車夫沿途攬客各罰五元

某公館之汽車夫呂桂芳、陸昆陽兩人、前日將汽車開駛出外、在法租界沿途攬客、爲三十四號及三百八十七號巡捕查見、抄錄號碼、稟明捕頭、昨傳至法公堂請究、先由車務處捕頭上堂稟明前情、詰之被告等供認違章、中西官判兩被告各罰洋五元充公、

◎民國路失火案從寬註銷

法租界民國路二百六十三號同鑫祥雜貨店、前晚失火、由救火會前往救熄、經捕房查得該號保有火險四千兩、爰於昨日將該店主楊墨武、傳至法公堂請訊、先由捕頭稟明前情、詰之楊供、是日均在門外納涼、店內電燈、忽然熄滅、旋即起火、顯係走電所致、幸經救火會到來救熄、祇燒去擱樓是實、中西官判從寬將案注銷、

◎無賴圖行不軌拘獲押究

無賴紹興人胡阿狗、前日在南京路一帶、徘徊窺探、圖行不軌、被一千零十五號華捕查見、將胡拘獲、詎胡即向該捕行賄洋二元、希圖賣放、該捕不納、連同賄洋一併帶入巡捕房、押候解送公堂訊究、

◎私吞賬款拘押候究

[illegible]巡捕房、指控蘇州人葉子寶私吞賬洋三百元[illegible]、經捕頭派包探張金龍前往新康路五號屋內將其拘獲、帶入捕房、押候解究、

◎[illegible]判押

[illegible]以成衣爲業、其妻周氏與沈八和尚私姘、[illegible]獲、拘入四區、經劉署長訊明、判沈押一月以儆、

◎[illegible]候解訊

江北人[illegible]在白格路與鄭阿福口角衝突、[illegible]傷[illegible]百八十九號華捕查見、將傷者送院[illegible]拘入新閘捕房、押候解送公堂、

◎[illegible]拘究

崇明人[illegible]本月十八號在北浙江路四百五十[illegible]竊[illegible]氏之香芸紗袴一條及短衫二件逃逸、[illegible]捕房派探王桂亭與二十八號西探[illegible]

◎[illegible]候解辦

[illegible]在[illegible]慶路三十八號袁阿金家、竊取[illegible]五元、攜贓逃出、被包探沈壽章查[illegible]連同原贓帶入新閘捕房、押候解[illegible]

◎[illegible]之拘究

常州人[illegible]及[illegible]妻將劉氏、於昨日在新閘路一帶、沿[illegible]、被新閘捕房二百四十號華捕[illegible]見、當將夫婦兩人連同幫助犯周[illegible]一過、論飭分別收押候令[illegible]解送公廨訊究、

◎迷路女孩留養候領

江北女孩小丫頭、年六歲、右眼失明、赤膊着藍布袴、赤腳、[illegible]租界迷路、爲捕查見、帶入捕房、昨送公堂訊示、詰之該孩言語含糊、判送堂留養、候家屬認領、

◎志謝

昨承[illegible]華書局贈三六九號英文週報第二二六號小朋友各一册、謹此謝謝、

來函

頃閱貴報新聞內載寶邑改委吳淞戶籍員一則、閱之不勝駭異、鄙人現已諸事消極、然對於此事未經本人同意、亦未奉到縣令、想係傳聞之誤、爲特專函聲明、務希登入來函門內　董鳴飛謹啓　八月二日

◎天氣報告

徐家滙天文台二日下午四時半氣象預測、天際多雲、揚子江流域將降雨、由旋風變成之低壓、滿佈華中者、將向黃海進行、山東以南有旋風、馬鞍島之南風無定向、二日下午二時前二十四小時內、本埠氣溫、最高九五·九、最低七九·〇、去年同日最高九二·七、最低七五·四、又二日天晴而熱、吹東南微風、氣壓稍高於常度、一日日本小笠原之高壓、已蔓延至琉球、在福州以南登陸之旋風、向西北北進行而消失、沿中國海岸吹南風、華北華中天晴而熱、南方天陰、

商業新聞

◎封關中之洋市

昨日洋厘市面、因銀行暑期封關、錢業市場、交易清淡、早市價爲七錢一分七厘八毫七五、較前日漲價一二五、午後旋又回落、收盤爲七錢一分七釐七毫五、與前完全相同、銀拆早市一錢九分、午市一錢八分、錢莊收現仍旺、致市面未能回下也、

◎南昌滙價劇變

▲受南方戰事影響

昨日銀滙市面、京津依然不動、漢口跌五錢、洋滙蕪湖安慶九江福州各漲高一元至二元、漢口跌一元、南昌升降甚巨、鈔票跌二十元、現洋本可平滙、今日忽漲五元、京公砝爲一千零四十二兩五錢、津行化爲一千零五十兩五錢、漢洋例爲一千零二十一兩五錢、洋滙京漢煙台爲一千零零一元、天津濟南平滙、青島爲一千零零三元、蕪湖蚌埠爲一千零零四元、安慶九江及南昌現洋爲一千零零五元、福州爲一千零十七元、南昌鈔票爲八百八十元、本省蘇錫常鎮各縣爲一千零零一元二角、南京爲一千零零一元五角、

◎期紗跌七八錢

▲現紗交易一千二百包……價格約漲五錢

▲現紗　昨日(星期二)現紗尚形平穩、惟午後以大勢不利、兼之日紗有巨額開出、市氣爲之頓鬆、昨各幫交易計廣東幫進四十二支水月、二十支砲台·仙桃·鴻禧·十六支日光、十二支富貴·飛機·寶鼎·得利·天官·十支大發等牌八百五十包、四川幫進二十支寶鼎·八鐘·龍船·鴻福·十六支胭脂虎等牌二百包、汕頭·野雞·內地·廈門·福建·甯波、及同行等進六十支白鳳、三十二支雙鹿、二十支水月·豐年·立馬·仙桃·砲台、十六支藍鳳·水月·寶鼎·文明·藍金魚·仙桃、十二支電車、十支嘉禾·八鐘等牌一二百包、實價大致大五錢光景、內外廠開出西歷九月份二十支水月四千包、價一百五十七兩、又十六支水月四千包、價一百四十五兩淨盤、茲將現貨市價列下、

支數	牌名	價
十六支	藍鳳	一四二·二五
又	人鐘	一五二·五〇
又	寶鼎	一五三·〇〇
又	水月	一五六·二五
又	鴻福	一五八·五〇
又	龍船	一五二·五〇
又	豐年	一五九·〇〇
又	鴻禧	一五三·〇〇
又	砲台	一四八·〇〇
又	仙桃	一五七·二五至一五八·〇〇
十二支	日光	一四三·〇〇
又	寶鼎	一四二·〇〇
又	得利	一三六·〇〇
又	電車	一三二·七五
又	飛機	一三三·七五
十支	富貴	一三九·七五
又	人鐘	一三一·五〇
又	大發	一三六·五〇
又	荷蜂	一三五·〇〇
又	嘉禾	一三五·〇〇

▲期紗　紗布交易所十六支人鐘標準、午後跌風頗烈、查晨初開盤以原棉忽鬆、日商開出棉紗空頭、乘勢反動、蓋以原棉忽鬆、及棉幫略有買進而堅、旋以人心不佳、趨勢轉軟、致上午收盤不過平平、午後以實交未見起色、而原棉形勢不穩、散多紛紛了結、投機家乘風拋出而下跌、收盤較上午跌五錢至九錢、結果較上日跌七八錢、共成交二萬二千七百包、茲將收盤市價錄後、

月期	價	月期	價
八月期	一四二·二〇　小·七〇	十一月	一四四·八〇　小·九〇
九月期	一四二·〇〇　小·八〇	十二月	一四五·一〇　小·七〇
十月期	一四四·四〇　小·五〇	一月	一四五·五〇

◎棉市已現反動之象

昨(八月二日)紐約利物浦、及孟買棉市電訊均未到、本埠棉市以天時已漸露雨意、且據內地鄉人之來申者言、目前滬上雖呈亢旱之象、內地各處數日前確已有獲雨者、棉苗頗形良好、並未有受損情形云、是以人心漸平、賣勢亦旺、市面遂有反動之象矣、紗布交易所、前市各月期大起一錢至二錢五分、但後市反動頗烈、計各月期同去四錢五分至三錢、結果較上星期六小去四錢至二錢、共成交五萬六千二百擔、現貨交易益形寥落、到貨陝西花一千包、通州花八百包、南市出數三萬五千斤、收價同前、茲再將碼頭做開之價列下、

花名	進戶	包數	價	交貨
通州花	乾豐進	一〇〇包	價三一·四〇	碼頭交貨
又	又進	一〇〇包	價三一·二〇	又
餘姚花	申豐進	一〇〇包	價三一·四〇	又
又	廣東利進	五〇〇包	價二九·二〇	棧交

◎白廠經僅美鷹成交四百包

▲餘因銀行封關停市……今日尚有續交

昨日星期一、係本埠各銀行暑假封關之期、滙兌無市、洋裝絲市例須停市一日、惟美商美鷹洋行、於上星期六午後、接得紐約七大機織廠第一批電轉交易、因是日不及談判、約定各廠主於昨日上下午談判落滿、滙票早於上星期六結出、故於昨日談成、上中身九月份白廠經四百包、絲價較前跌二三十兩、昨晨該行又接紐約第二批電轉交易、亦有二三百包、均係十月份期絲、今日尚須繼續談判、其餘各洋行均因銀行封關、停止辦公、各絲經均無市面云、

商情一覽

金融

◎滙兌　八月二日(星期一)銀行暑假封關無市

◎各國票價　錢莊做開外幣市價

票名	買
盧布票 一千元新枚	四兩二錢五分
又 每萬元老枚	五兩二錢五分
又 五百元每萬	五兩五錢
又 五元十元每萬元	六兩五錢
又 念五元每萬五十元	十二兩
又 二百五十元票每萬	十四兩
馬克 一千元票	二兩七錢五分
又 每一萬枚	三兩二錢五分
又 每一萬元	一元〇五分
又 每十萬元票	一元二角五分
又 每一萬元票	一元〇五分
又 十萬元	一元二角五分
法郎克票 每元	八厘
新加坡票 每元	一分三厘
香港鈔票 每元	四分八厘
東京老頭票每元	五分一厘
花旗票 每元	[illegible]
英金票 每磅	[illegible]

◎錢市　◎金市　◎滬南米市　食品　◎華商紗布交易所　◎上海證券物品交易所　交易所市況　◎滬北米市　◎雜糧　◎上海麵粉交易所　◎上海華商證券交易所　◎絲市　◎茶市　◎蘇州金市　◎蘇州錢市　◎無錫金市　◎大連油豆餅電

[illegible]

船期

◎進口輪船報告　◎出口輪船報告　◎外洋輪船報告

[illegible]

天蟾舞臺　浙江路二馬路口
第一臺　四馬路大新街口
共舞臺　法租界
大舞臺　三馬路大新街西
新舞臺　城內九畝地
笑舞臺　廣西路貴州路口
愛普廬影戲院　今日開映　▲可憐的少年▼
世界大戲院　將軍之女　滑稽大盜　火車三男女
中美影戲院　大世界　臨時夫婿
上海大戲院　後部白蛇傳
新愛倫影戲院
新世界　扇子展覽會
新中央影戲院　倡門之子
虹口大影戲院　鏡中倩影
北京影戲院　同居之愛　疑雲
卡德大戲院　甫介馬
中華大戲院　呆中福
中央大戲院　上海之夜
卡爾登影戲院　車底鴛鴦
通俗影戲院　疑雲
萬國影戲院　玉潔冰清
中山大戲院　地獄門鬼記
恩派亞影戲院　王昭君
共和大戲院　義奪名妹

本埠新聞

⊙工部局電請監視黃大偉

二日和文上海日報云、天津英日租界殺傷巡捕一案、當地官憲、極力探查罪犯、近忽接得上海工部局去電、請監視黃大偉、勿令逃避等語、查黃大偉係前次逮捕三人中之一、充章太炎之代表、而謀活動於天津之人也、此次上海工部局電請監視、原因未詳、或有意外之新事實發生、亦未可知、

⊙閩新兵毆傷崑山站路員

昨日滬甯路由甯開滬之某次貨車上、載有新兵數百名、該車於未抵各站之先、路員均未預知、是以駛至崑山站時、該站站長、將車停下、預備由滬開來某次客車交車、但該貨車上之新兵以爲有意不開、發即由車上跳下、擬尋站長爲難、其時適有該站收票員金某未及避讓、致遭毆傷、當即由該車帶滬醫治、幸傷勢尚不甚重、可無生命危險、然此項事端已非一次矣、

⊙長浜路附近汽車傷三人

▲老婦張氏有性命之虞

昨晨八時許、滬西之長浜路附近、有五千一百零幾號汽車向東而馳、不料有多數男女正在路上行走、適被該汽車撞跌、當傷老婦張氏及壯年許銀保及某姓等三名、老婦傷及腿上、出血甚多、二男傷在脚部、亦頗沉重、後經捕向該汽車抄錄號目、報告捕房、一方面設法將受傷三人車送山板廠橋同德醫院、迨至下午一時、二男子已出院、惟老婦張氏傷勢甚重、恐有性命之虞、

⊙五盜行刦華德路南貨店

昨晚八時三刻、華德路九百十八號某南貨店內、倏來五盜、皆持手槍、闖入行刦、當被搜去大洋卄四元雙角七十枚、出門飛奔而逸、

⊙南市煤屑路昨午大火

▲鴻福里張順興木作塲起火
▲普益習藝所被累一小部份

昨日正午十二時許、南市煤屑路(即滬閔南柘路)中鴻福里張順興木作場中、忽然起火、頓時冒穿屋頂、延燒全室、經救火會聞警、前往灌救、因天氣乾燥、風勢浩大、一時不能撲滅、未幾、火勢益猛、所有工場中之木料數十根、完全焚去、有火星落在普益習藝所牆內花園之草舍上、頓時熊熊而燒、所有黃葉村住屋、及邑廟八仙照相館分館、及草亭等、均一掃而盡、鴻福里第五號門牌之老婦八十二歲、幾遭焚斃、幸經其子拖出、始免於難、救火會分班竭力灌救、直至下午一時半、始完全撲滅、起火之人已由二區分所帶局訊辦、

又一報告、滬南煤屑路滬閔長途汽車站東首張順興水木作、堆置木料之曠場中、於昨上午十一時三刻不戒於火、頓成燎原、時適南風甚緊、以致不可收拾、各區救火會聞警、先後驅車到場施救、無如火勢猛烈、波及隣右平屋數間、又焚去習藝所東南隅平屋五間、並茅亭二座、約一時許始熄、共燬平屋七八間、所有曠場堆置之材料盡付一炬、四周房屋及該作主張雲山之住宅門窗等

⊙周蔭人秘密派艦到滬

▲專運軍火與新兵
▲軍火乃由日本運滬

閩督周蔭人年來擴充師旅、不遺餘力、先後由滬運回新兵、已達二萬餘人、消息曾疊誌本報、茲悉周最近因粵贛湘各省形勢緊張、軍隊軍火亟宜準備、特秘密遣派福建督辦公署運艦勝武號艦長蕭翊新來滬、運載軍用品及新兵、該艦已於昨日(二日)天明抵滬、寄椗高昌廟南黃浦、待運大批槍械、及本月一日由徐州到滬之三百五十名新兵、一俟兵械下輪、該艦即直返福州、又悉該艦來滬運載大宗軍火、此項軍火係向日本購辦、由日輪運滬、然後再行轉閩、現該日輪尚未抵此、勝武艦當留滬專候、查勝武艦曾於本年三月間兩次來滬、載回新兵五千餘人、事前均嚴守秘密、聞該艦於十月曾赴台灣一次、亦運載大宗軍用品回閩、

⊙海籌軍艦限朔五日內出發

▲有赴粵援湘兩說

海籌軍艦(艦長陳訓泳)出發援湘、因艦中機件須事修理、入江南造船所

物、被火灼傷、事後由該管二區警署飭傳該作主到署訊核、

大中社云、昨(二日)上午十一時三刻、滬南煤屑路滬閔南拓長途汽車公司東首衖內張順興水木作工廠、忽發生火災、據聞該廠是日並未上工、廠門鎖閉、究不知何由起火、待隔弄發覺報警、該弄內居民羣以桶水潑救、而火已冒穿屋頂、是日南風甚緊、該廠堆置木料、天氣亢燥、更易引火、所幸前後俱係瓦房、而救火會復竭力營救、致未波及居鄰、亦幸事也、當火正熾時、火星飛入相距十丈遠之普益習藝所花園內東南角草房上、隨時烈燄飛騰、將對面草房及八角草亭二座、一併焚毀、該所正值開會期間、南區救火會有救火車一輛、當川駐所從事消防、故該所除燬草房五間、草亭二座、其相近之黃葉村得以保存、該處係二區三分署警區、已將該作主傳所訊問云、

⊙南市小火警四起

草鞋區桂馨里五號王姓家、昨日午後一點四十分失火、幸即救熄、未致成災、又城內九畝地路、利園街第八號某姓家、昨日下午四時許、亭子間忽然起火、隔壁九號亭利匣紙作報由當由新舞臺救火會、立即驅車前往撲滅、

又昨日下午一時至二時、海潮寺某飯店忽然失火、未幾即熄、又新開河民國路華界某煙店亦發生火警、片刻即熄、起火頭亦已由一區分所二區分所拘帶入局、

⊙投控庸醫殺人驗明候究

▲灌藥四大碗頓時絕命

鹽城人徐德和、住滿洲路一百廿九號、業菜販、前日下午投四區一分所報稱、民女阿巧年二十五歲、因病延大統路安祥里同鄉醫生萬笠山包醫、萬不識字、藥方由黃立功代書、服藥兩劑無效、萬云今日之藥須伊親自動手喂灌、方可見效、詎萬黃二人煎藥汁四大碗、先將女之手足用繩綑綁、髮辮拆散、髮稍被萬踏住、然後將藥灌入女喉、至第二碗女呼救命、民夫婦見此情形、萬分心痛、趕即上前攔阻、而萬黃二人堅決不許、不料灌完四碗藥汁、女已氣絕身死、此種庸醫殺人、實堪痛恨、請求拘辦等情、倪署員閱報飭警將萬黃二人逮案收押、昨傳地保赴檢廳報驗、再行核辦、

又訊、閘北滿洲路公益小菜場一百廿九號鹽城人徐德和女阿巧、(今年廿五歲)近因患病、延大統路安祥里之江湖醫生萬笠山診治、服藥二次、病益加劇、前日萬以往診治、開方煎藥、阿巧不願再服、乃該醫生竟強將阿巧手足用繩綑綁、擱在地上、梟足踏住頭髮、撬開其口、連灌藥汁六碗而去、詎阿巧服藥後不一刻即氣絕斃命、女父徐德和、以萬笠山庸醫殺人、投控四區一分署、派警將萬拘獲收押、一面於昨令飭廿七保十圖地保沈岐山投地檢廳報驗、而尸母徐張氏投廳請求免驗、奉諭不准、午後委派王檢察官等蒞場、驗得死者徐阿巧委係誤服藥劑而死、判令尸屬收殮、候警署將該庸醫解案究懲、

⊙絲廠不遵減短工作時間之傳罰

▲因在盛暑期內

公共租界當道、近以天氣酷熱、而境內各絲廠仍開全日

船塢修葺等情已誌本報、茲據確悉、該艦已奉海軍總司令公署命令、限於五日內修理完竣、並即開拔、聞係開往武漢援湘、或直放廈門與各艦集合、然後入粵、姑並誌之、

⊙軍輸消息三則

▲又一批閩省新兵過滬

昨日(二日)又由南京江邊站滬甯路、裝出閩省新兵十二車、計六百名、由甯附掛卅六次貨車來滬、至麥根路、即於下午三時廿分、由麥根路原車開往吳淞砲台灣、換乘海輪赴閩、

▲續有大批軍用鞋運甯

南京聯軍總司令部、前經派員赴杭、在杭省被服公司、定購軍用布紮草鞋五萬雙、已于前昨等日、分批裝交滬杭路火車來滬、換掛滬甯路貨車、運往南京交納、分發各師旅應用、

▲軍用品運至松江杭州

駐紮松江之浙軍第三旅、昨晨(二日)由松江裝載兵士四廿餘名、並大砲軍用品等件、分裝滬杭路三等客車及鐵蓬車各一輛、附挂由滬開閘之卅次夜貨車、運往杭州、又嘉興第四旅、裝出兵士四十名、軍官三人、並

工作、有違人道主義、業由各捕房通告各絲廠、如在盛暑期間、祇准開工半日、違則罰鍰、是以租界內各絲廠均已減短工作五小時、祇開上午半日、惟有某絲廠因不遵諭令、前日仍開全工、業經公廨傳案、罰洋二百元以儆、

⊙滬西捲烟風潮擴大

▲煙商決組織聯合會……稽徵員亦謀積極對付

滬西捲煙特稅稽徵員由上寶分局改委陳清接辦後、紛派員司、四出搜查、激動煙商停售等情、已誌昨報、茲悉各煙商、因不堪其擾、致風潮愈擴愈大、自漕河涇迤南至曹行等處、其間約有十餘鎮、該煙商因所購紙煙、當時填寫運單、存貨雖未貼印花、而門市隨售隨貼、對於定章、並不違背、故不甘受罰、陳稽徵員、則仍主積極對付、恐各煙商名爲停售、暗中仍有運銷情事、特加派稽查員司、分赴滬閔長途汽車各站、及往來要道、認眞搜檢、聞煙商方面、決意組織滬西捲煙業聯合會、一致對付、

⊙南北市商民均請取銷保衛捐

▲姚子讓昨代達民困

上海縣知事危道豐、因南市保衛團經費無着、擬增加二成房捐、已於前日(八月一日)起、分飭各地甲各地保、分投勸募、南市各商業聯合會、於前日在商界總聯合會議決、公舉代表、赴縣請願、前十五鋪商界聯合會代表張邦彥等十餘人、赴謁也是園清丈局總董即南市保衛團團總姚子讓、陳述商困情形、請求轉陳危道豐、收回成命、姚氏允予轉達、惟須由各團體備具書面文件、方能轉呈、各代表辭出後、即於昨日送到十一團體公函一件、當由姚氏備函轉呈縣署核辦、原函略謂、昨晨有南城商業聯合會等代表十餘人、齊至也是園清丈局內、求見鄙人、以南市保衛團二成房捐、民力弗勝、請領至縣署面懇收回成命等語、當以閘往殊爲不便、乃約備函請轉而去、今晨送到十一團體公函一件、茲將原函呈閱、查南市保衛團之捐議、非但董事會初未預聞、即團總姚慕蓮君晤談及此、亦殊不以爲然、專欲難成、古有明訓、現既衆情拂逆、顯然可見、似以取消原議、而將該團不敷之數、交上海市公所籌補、最爲上策、是否有當、附備採擇、

▲八代表赴商埠署請願

閘北共和新路商店、爲拒納上寶兩路閘北保衛捐、昨推代表鄒純夢・朱企民等八人、於下午三時許、乘坐汽車、赴商埠署請願、丁文江適因要公、委稽核科長單紹伊接見、各代表先遞呈節略、單略閱一過、即謂此事丁[illegible]辦早已深悉、前數日閘北曾有某團體、亦爲此事呈報、顧閘北保衛團撤消後、對於地方上究竟有無妨礙、不可不預爲研究、某代表謂閘北市區以內、商警林立、四五兩區警力、已足維持、即毗連市區之寶山縣境彭浦鄉、亦有保衛團保護、故該團在今日似無設立之必要、次詢及保衛經費情形、各代表以閘北保衛捐、根據前滬北工巡捐、增收百分之七十五、較諸南市百分之二十、相差三倍以上、名謂房東房客各半負担、實則房東不出者多、故房客實有不勝負擔之苦、幷詳述種種困難情形、單科長允予轉達、遂興辭而出、

軍用品等、分裝滬杭路三等客車及廂車各一輛、亦附掛由滬開杭之卅次夜貨車、運往杭州、又駐紮上海高昌廟兵工廠之第五團第三營、於昨日(二日)下午一時四十分、由營部裝出軍用品等件、及隨車押運步兵卅名、向滬杭路調撥客車及廂車各一輛、附挂八號中快車前往松江、

⊙盧香亭返杭後所聞

浙江總司令盧香亭過滬返杭一節、已誌昨報、刻悉昨晨(二日)十二時半、盧由甯乘坐原專車南旋、於上午七時半過滬、並未停留、即轉挂滬杭路線直駛杭州、於正午十二時抵城站、即入署召集所部各上級軍官在總司令部、宣布在甯開軍事會議經過情形、並面授各項機宜云、

⊙極力擁護南軍北伐

▲市黨部發表一文

國民黨上海特別市黨部、日前舉行

⊙閘北保衛團團務會紀

▲減政範圍決取多數公團意旨

閘北保衛團於昨日下午五時開團務會議、到支團長陸端甫・李廣珍・范和笙・徐幼棠・陳安甫・金式如・陳維翰・探訪隊長顧竹軒・教練員鄭械三・交際主任姜懷素・巡察主任徐少棠孫啟英・副團總尹邨夫主席、(一)主席報告王團總已具呈向上寶兩監督辭職、准否尚未奉到指令、(二)主席報告團務現狀、(甲)減政、本團自上年八月起、即核減團丁、缺額不補、並准各處請撥派往、本年四月裁撤衛隊名義、團部爲械彈軍裝儲集之所、實無可減、連同各支團總數、團丁額祇四百名、以現有區域防務實不可再減、較之上年總數共千數百名、已去大半、刻下仍屬缺額不補、惟上次總商會保衛團裁撤、奉總監督令撥一百六十名前來、此次於清鄉局裁撤衛隊、亦奉令撥回本團服務、故本團現下尚有四百團丁也、此後仍當繼續裁減、以輕負擔、(乙)捐務、前因辦事上困難、致捐收短絀、現經請會計師查核賬籍、節省用途、整頓收入、已敷所出、惟前欠服裝費等甚鉅、此後當陸續歸還、前次共和新路少數商店、未明本團內容發表反對、應請討論、至本團捐收、任戶自五分至數角不等、其間貧富重輕、以公益稅爲比例、分別至爲公允、赤貧之戶不能負擔公益稅者、本團當然免捐云云、次捐務監理徐幼棠報告捐務現狀、鄭械三起謂本席對減政一節、主張由團總商准嚴警廳長、此後警察缺額可向本團撥補、姜懷素起謂主任負交際任務、故時向各方徵取對本團意見、除共和新路少數商店受人教唆、不能認爲具體意見外、其餘各團體及地方人士、對於減政以輕負擔則有之、對於主張取消人民自衛之保衛團、則實無其人、主任認爲本團奉省著命令、受地方委託、即由本市二十餘公團議決遵照部章組設、際此中樞乏主、時局紊亂、人民對於自衛力所可主張、減政裁丁、照鄭君主張、可謂極其妥善、惟本團既由地方各業各公團公意組設、則應否取消、及減政裁丁至若何程度、亦必有確定範圍、應將本團現狀、經過情形、減政以來之程序詳述一切、請閘北各公團聯席會公同討論、以決進止、徵諸輿論界評論、亦注重此點、事關閘北地方安危、其影響實及於租界及淞滬全局、本團負責任者均屬地方份子、爲地方盡義務、受各方委託之重、既不能因少數不滿而灰心、尤不能因灰心而動搖根本、辜負熱心士紳、捐挂鉅數金錢、贊助本團成立、爲達保衛地方之意旨、請主席採擇云云、經陳維翰・顧竹軒・金式如・范和笙・陳安甫等討論良久、(一)減政範圍、取決多數公團意旨、(二)減政辦法、商洽撥補警察、(三)通令各支團隊整飭員丁、親睦地方、仍當以全力爲地方保衛安寧、勿因浮言而起疑慮、其別有目的、蓄意破壞本團者、自應報候當局嚴究、總之本團係因保衛地方而設、自當以地方各業各公團意旨爲意旨、而取決進止、議畢散會、(聯合社)

⊙警廳亦注意私運銅元

現市上發現之銅元爲中華民國開國紀念幣、陰面字跡甚模糊而質又輕、聞大多數從粵省兩方運進、每一銀元可兌換三千左右、前經聯軍憲兵司令部出示禁止運進、昨日淞滬警察廳亦貼佈告、並規定禁止私運辦法四則、俾衆知悉、一方面又通令各分區隨時注意查緝私販、

全市代表大會、議決發表爲「國民政府北伐告全國民衆」一文、大意謂南方革命軍之北伐、在打倒軍閥吳佩孚、全國國民、應一致贊助、以鞏固革命之基礎、

⊙反對重開關會又一電

虹口六路商界聯合會、以北方關會有重開之勢、軍閥或將藉以自便私圖、如借款等等、或致助長內亂、昨特發出宣言反對重開會議、主張即行由國人宣告關稅自主、挽回國家主權、

⊙外籍律師代表已有三人返滬

▲接洽如何目下未宣佈

二日大晚報云、上海外籍律師五人前因反對會審公廨交還與孫傳芳事、特往北京、向外交團提出抗議、刻已有二人、於昨夜返滬、一爲美律師羅傑、一爲意律師麥司、至於日本律師村上、方在返滬之途中、又英律師潘士及法律師遜百克、聞已同往北戴河、因英法二國駐京公使、均在該地避暑、但預料本星期三日、亦可抵滬、據聞一俟該二人抵滬後、即將召集上海所有之外籍律師開一會議、報告前往北京之情形、屆時並將有宣言發表、聞羅麥二人攜回北京使館界之消息甚多、但關於此行之結果、則尚未有所宣佈、

又日日新聞云、反對會審公廨交還運動之日籍律師代表村上、已於一日午後由京回滬、

又東南社云、本埠美國律師指摘我國司法狀況事、外部方面以此與我國體面有關、並足妨礙收回法權之進行、曾致電駐美公使、令向美政府交涉請予取締、日昨外部已接到駐美施使來電、報告美國政府對於在滬美律師借用美按察署開會反對收回滬廨一案、因我方之抗議允即電駐滬美總領事秉公調查、並允取締美律師有蔑侮中國之行爲、聞外部據電、已轉復滬交涉員許沅、令其注意滬美總領事調查結果、

⊙疫勢仍未衰減

▲前昨死亡又不少

本年入夏以來、異常酷熱、兼之天久不雨、致時疫猖獗、各處所設時疫醫院、每日診治人數、駭人聽聞、因遲延送院、或因挑痧致不能醫治者、尤屬不勝枚舉、前晚卅畫路七百二十號陳治興廣粉作主婦、於八時許得病、來勢極猛、當有人代其挑痧、不能奏效、乃抬往時疫醫院求治、已不能救、旋於十時半身死、又同路德興坊老虎灶主、於三十一日晚得病、前晨送院醫治、亦已不及、抬回後即於當晚斃命、

浦東沿浦一帶市鎮疫癘詳情、已迭誌本報、茲悉賃居陸家渡之富陽人許文通、年五十餘歲、向在附近教讀、前日忽患痧症、吐瀉交作、家人舁同醫治無效、延至昨晨二時畢命、又東長里東首平房內揚州人孟金堦、年三十九歲、前日得病、昨日上午九時身死、又警署路西首民樂園茶社鄰居甬人某姓女孩、年十二歲、前晚八時腹痛、當即用痧藥水施救稍愈、詎三小時後、復吐瀉不止、至昨日上午十一時許即斃、

陶沙場滬城時疫醫院侍役李寶林、前日沾染霍亂症、雖早經注射防疫針、因病勢劇烈、醫治無效、於昨晚身死、

二日大晚報云、駐滬英艦少尉司令官喜京士氏、因中暑而病、竟於今日殁於維多利亞療病室、滬上因中暑病殁之西人、此爲第二次矣、喜氏現年三十二歲、而供職於英海軍界、已將屆十八年之久、現定於今晚六時、舉行殮禮、所有在滬各英艦、均將派代表蒞場、

中華通信社云、江灣車站南辟家宅、近來疫癘甚劇、染者輒不及醫治、有蔣姓家、係江北人、以推小車度日、於前晚連死三人、其隔鄰亦於是晚死一人、

中國新聞社云、旅滬日本女子渡邊某、於三十一日因患虎疫、收容於工部局醫院、前日六時許、海甯路日商廬澤印刷所藤井一男、亦染疑似虎疫、於當晚收容於工部局醫院、並於印刷所施行大消毒、

中國新聞社云、胡家木橋香烟橋路上海聯益善會、於前昨兩日間、殮葬貧屍有崇明人郁二和、泗陽人梁鳳山、丹陽人田阿四、均染疫身故於中國紅十字會時疫醫院、又有新昌人徐阿祥、蕪湖婦人顧氏、京兆人唐明凱、無名氏等四人、均因染疫故於上海時疫醫院、又廿少奶身死於工部局醫院、共計十一人、當日飭令扛夫舁材分別殮埋、又令夫役逐日在南北市引翔港等處澆灌殺蟲藥水、掃除汚穢、以防蔓延、

▲各界救治預防忙

白克路急救時疫醫院、自上月二十六日起、至前日(一日)止、其診病人一千四百七十八、住院與門診二部、車送來院求治者、自晨至夕、皆擁擠不堪、大有應接不暇之勢、其中患極重症之眞性虎列拉病者、計二百零九人、來時俱呈脈絕氣寒身冷音啞之現象、嘔吐泄瀉不止、均經該院醫師注以大量特製之三種生理的食鹽水、及強心劑等、俱施救出險、又有曾被挑痧所誤、及來院求治過遲不及救治者、計十四人、門診給藥治愈而去者、計四百四十二人、(急性胃腸炎二百五十七人、赤痢二十五人、下痢四十六人、中暑二十九人、消化不良十五人、便秘十八人、瘧疾八人、流行性感冒六人、腸傷寒五人、副傷寒四人、僂麻質斯一人、肓腸炎一、膀胱炎一人、胃潰瘍一人、燥症一人、尚有眞性霍亂二十五人、(因病房已滿、而轉送他院醫治)、注射虎列拉預防針者、計八百十九人、刻下住院醫治者、尚有七八十人云、楊樹浦分院之治愈病人報告尚未列入、

大中通訊社云、紅十字會滬城分會夏傚兩會長、以原有病院、不敷容納、函請縣警察所代借白雲觀、組設臨時病院、當派陳巡官前往、與該觀住持孟子鈞相商、詎遭拒絕、嗣聞由淞滬二區一分署蕭署員、向城內關帝廟商借、該廟本不甚適用、知客清月和尚、於廟後覓租民房三樓、以事屬善舉、租金由該廟擔負、

東南社云、法國總領事署暨公廨檢察處、現以疫癘蔓延、須貴預防、凡署內各處辦公職員、均分給靈驗避疫藥片、按日服用、以重衛生、

華商電氣公司總理陸伯鴻、以近來天氣酷熱、疫勢繁興、該公司電氣電車兩部份內外各員司及機匠工人等、不能不先事預防、已商之中華路小南門附近之某醫院西醫、担任該公司全體人員注射防疫針、已於昨日起、在公司內開始注射、

滬西漕河涇、曹行等各鄉公所、近以疫症蔓延、死亡相繼、鄉間無時疫醫院、往往施救不及、業經上海醫院酌製大批十滴水、購辦雷允上各種痧藥、分發各圖地保、臨時施送、如有重症、即送醫院救治、昨日疫勢雖已漸減、惟未成丁之兒童、常發現一種熱症、初起時寒熱交作、繼而全身焦熱、類似虎疫、經二三日即斃、各鄉公所會同警區、每日派有衛生警察、檢查各鄉鎮水菓攤、食物店、一面給發防疫佈告、俾家喻戶曉、以絕病源、

吳淞因天氣炎熱、時疫日見蔓延、商埠警察局局長顏璧城、特籌議防範辦法、業已組織衛生稽查隊、每日分赴四出巡邏、見有居民之患類似時疫病者、即送吳淞時疫醫院救治、見有販賣妨礙衛生之食物、亦拘局罰辦、

周浦鎮發生時疫、中華火柴公司、在廠內組設臨時醫院、施醫給藥、不取分文、此五日中、用注射鹽水治療者、共有三十餘人、

⊙商埠衛生局成立有待

中國社云、前日所傳淞滬商埠衛生局、於八月一日成立云云、昨據該署消息、該局原定前日(一日)成立、現以未得孫傳芳電令、致稍緩時日、

⊙漁業局開始辦公

▲呈報兩省長官

江浙漁業事務局、於前日正式成立、當即備文呈報江浙兩省當局、文云、案奉聯軍總司令部訓令內開、查有該員堪以委充該局總辦、應即遵令馳赴上海、設局開辦、並擬具關辦章程及常年預算、呈候核奪、(關防一顆隨發)、又日江浙漁業事務局之關防、仰即祇領啟用具報此令等因、奉此、遵即馳赴上海、租定西門內肇嘉路奉瑞里十五號民房爲局址、於八月一日開辦、即日啟用關防、理合備文呈報、仰祈鈞座長鑒核備案指令祇遵云云、又該局各科科員業經總辦莫永貞分別派定傳知、第一科田程・金鴻保・董永照・沈憲・第二科范耆生・葉惠人・金嶽峽・第三科馮殿光・謝祖光・謝翊卿・張澤偕・

▲派員接收漁會

江浙漁業事務局、按照總司令部核准漁業局章程第九條「凡從前江浙二省關於漁業上一切公有產業悉歸江浙漁業局管有」又第十條「前江浙漁業公司經辦之事務、自江浙漁業局成立後、歸局辦理、即由原有漁業收入、充局經費」總辦莫永貞、會辦徐蘭墅・郭之江・因特會委第一科長・潘忠甲・調查主任張清澄、於昨日下午二時、馳往小東門江浙漁會辦理接收事務、當由漁會代表邵振馨・戴菊芳等出而接洽、二委即將公文遞閱、請按照漁局第九・十・條之規定、將江浙漁會經辦之江浙漁業公司所有之漁輪、房屋田地、報關餘款、暨一切帳目文據、開列清單、交二委員接收、以便呈報上峯候核、並謂漁局接收以後、凡一切辦事人員一仍舊貫、決無更動、以示總會辦提倡漁業之至意、磋商多時、漁會代表當即開列移交清單、函報漁局查照、至報關餘款暨帳目文據、因須辦理結束、允俟本月七日下午二時召集各幇漁商開會討論後、即行覆達、至六時許二代表始與辭而返、報告總會辦核示、

▲今年邀宴各界

江浙漁業總局成立後、總辦莫永貞對於局務、擬積極進行、聞該局定於今午(三日)假新新公司大菜部邀宴本埠各界人士、宣佈進行計劃、昨又發出請柬多份、

▲接到各處賀電

江浙漁業局昨接長塗漁商代表來函云、國家多故、百業廢弛、強隣覬覦、侵略時聞、國土頻遭割讓、海疆屢受逾越、祇以支持之乏人、商民欲呼籲而無門、洒者大部注重國權、聯帥顧及漲樹、特簡總會辦出任艱鉅、保障漁商、遡聽之餘、無任慶幸、從此沿海數十萬漁民、得以安然樂業、裕國利民、實利賴之、鍾鏞忝爲長塗漁商代表、理合電聞、藉伸賀悃、長塗漁商代表吳淞蓬萊公所董事林鴻鏞東、

⊙縣聯會省憲會聯席會議紀

江蘇全省縣議會聯合會委員會、江蘇省憲法會議籌備會委員會、於昨日(二日)下午三時在北山西路泰安里舉行兩團體聯席會議、到十二人推俞煃玨主席、議決案併錄如下、(一)句容縣代表孔憲功提議、保衛團私與縣署橫書接洽按田地每畝徵收大洋三分、已由糧櫃帶徵、顯係違法殃民、現經各處反對、接踵而起、應如何雙方顧全、請委員會公決案、(議決)轉呈省署令縣制止違法徵收畝捐、一面通知該縣議事會妥籌辦法、(二)興化縣代表李竹溪提議、每縣設立貞孝節烈採訪局案、(議決)轉呈省署採擇施行、令縣辦理、(三)阜甯縣議會代電、該縣知事威迫議會、認借冬防經費案「議決」應俟函詢詳細情形、再予核議、(四)溧陽縣議事會函復選舉省憲代表經過情形案、(議決)據報該縣省憲代表既與該縣參事員聯合選舉、當然認爲有效、至沈周二參事員臨時退席、應以放棄職權論、議至六時而散、

⊙各處青年會代表明晨離滬

▲赴濟南全國青年會代表大會

全國各城市青年會、及各基督學校青年會、訂於本月四日至十日假濟南齊魯大學開第十次全國代表大會、茲悉南方各省代表已齊集上海、准明早七時搭滬甯車赴甯、再換乘大會所備專車沿津浦線直上、同行者約有二百餘人、領袖爲成都楊開甲、廣州謝思祿、厦門廖超照、福州葉見元、武昌沈文卿、蘇州吳麟趾、長沙吳炳麟、杭州劉瑛、上海鄭希陶、湯仁熙、及協會余日章、李登輝、大會籌備處幹事陳立廷、陸幹臣等、(遠東社)

⊙工界消息岑寂

▲日華紗工人赴警署請願　浦東日華紗廠工潮、相持未決、情形已迭載本報、茲悉昨爲該廠發給工資之第三日、仍由警廳飭派游巡第一隊陳巡官、督率武裝隊士四十名渡浦、會同三區長警及游巡第三隊巡警、在廠鎮攝、至午後四時、始行發清、並未發生事故、聞被歇之二十二人、及逾道不及來領者、定於下星期五再行補發、茲將各方情形、探錄於下、(廠方宣言)　昨日該廠發出宣言、略謂本廠自去年十月工潮解決以來、對於工人、仍抱寬大主義、凡遇工人要求、有理者無不容納、以期勞資合作、此爲多數良善工人所共知也、乃近有少數不良份子、從中挑撥、破壞廠規、對於本廠改良工作、任意阻撓、甚至聚衆滋擾、關車要挾、種種不合情形、已非一次、致使多數良善工人、受其愚弄、不能安心樂業、本廠一再容忍、原冀彼等覺悟、詎此次又復無理要求、牽動全部、殊不知本廠當此生意衰落、出貨不足之時、猶復顧念工人生計、酌量補助、乃若輩毫不諒解、竟以公會名義、鼓動風潮、實行罷工、並損壞粗細紗機數部、似此橫行無忌、本廠若不加整頓、非但營業陷於停頓地位、即三千數百名良善工人、不堪其苦、爰擇其行爲不合者、即日開除、以安良善、(開除號數)此次開除工人、計第一工場甲班試驗間男工六二零八號、第二工場春班四零二號、夏班四一一號、細紗間女工九三號、織布間女工一一九號、二四七號、木工部男工八二七二號、八二八六號、鐵工部八二零六號、皮棍間八零一六號、八零一三號、第一工場甲班粗紗間女工二二號、乙班粗紗間五零一號、細紗間男工四一一八號、女工一七五四號、甲班細紗間一零一二號、一三一零號、一三一六號、又甲班搖紗間三零一八號、二一三九號、乙班搖紗間男工五一一四號、五一二六號、以上男女工、計共二十二名、(工人請願)各工人以廠方態度強硬、連日在永吉里開職員會議、組織糾察宣傳部、指導工人、嚴守秩序、靜候解決、前晚又派女代表徐大妹等五六人、赴三區警署請願、當由劉巡官接見、告以廠方已拒絕調停、並不認開除之工人、有代表之權、如願意上工、須邀出各部工頭、前來接洽、廠方所允之補助費、仍認爲有效、並囑另赴警廳請願、該代表等唯唯而退、

▲義興印務局工人提要求　國民社云、本埠天同路義興印務局工人四十餘人、近因米珠薪桂、生活困難、於二十晚間、召集會議、決定向廠方要求條件數則、(一)要求增加新水、十元以內一律加四成、十五元以內一律加三成、二十元以內一律加二成、二十元以上一律加一成半、(二)工作時間、每日自上午八時起、至下午六時止、(三)夜工工作三小時、作半工計算、飯金在內、(四)星期日全天休息、(五)工友生病、不得扣工資、(六)至年底要求一月賞金、已於三十一日推代表李某向局主要求、但局主現未答復、

⊙滬上對在日亞洲民族會態度

▲中韓三團體竭力表示反對

▲學生聯合會　上海學生聯合會昨日宣言略謂、觀日代表在該會之提議有三、一曰組織亞洲銀行、一曰敷設跨越亞洲之鐵路、一曰設一商業大公司、以增進亞洲各國間之實業關係、斯三者、換言之、即日帝國主義者欲操縱全亞洲之經濟權、壟斷全亞洲之市場、佔有亞洲之鐵路權、而握全亞各弱小民族之命脈、設日人苟具有爲亞民族共存共榮之旨、則自動撤去其對亞洲各弱小民族之束縛可矣、取消在華之一切不平等條約可矣、扶植各弱小民族、幫助其反帝國主義之奮鬥可矣、不此之圖、而召集其御用的亞洲民族大會、更在亞洲民族大會中提出前項提案、我全國同胞其能不起而誓死反抗此等會議、出席亞洲民族大會之所謂中國代表蔡曉白林可彝等喪心病狂、自甘賣國、其罪不容誅、其肉不屑食、吾國人當共棄之、否認爲吾中華之國民、又該會於昨日午後復派代表韓光漢俞季女二人前往各馬路商界聯合會、納稅華人會、滬商正誼會、對日外交市民協會四團體、接洽關於共同反對亞細亞民族大會事宜、因辦事人均已外出、擬於明日備正式公函再行接洽。

▲留滬韓人學友會　國民社云、留滬韓人學友會之宣言云、日本帝國主義及其走狗所組織之亞細亞民族會議、「貫通四五流氓偵探、名以「朝鮮代表」及會開後、其所謂日代表者、倡言建設銀行公司、敷設鐵路、發展亞洲實業等口號、無非是在達到彼等侵略之野心、故本會更以嚴格堅決的精神、表示反對、茲本會代表在滬韓國學生及青年同胞鄭重聲明、否認此等韓人、僭充朝鮮代表、並擬努力實現五洲被壓迫民族之眞正聯合、而達到打倒帝國主義之目的、願中國學生及各界同志、努力奮鬥、並望全亞洲被壓迫民族、一致仗義奮起、

▲韓國青年同盟會　本埠韓國青年同盟會昨發警告中國國民書、並提議對全亞會議之反抗方策如下、日本發起全亞大會以來、中韓各界羣起反對、如風起雲湧、然無積極對付之方法、仍不濟事、今見報載該大會開幕之初、日本提議各案、若設亞洲銀行、可以輸出日本之剩餘資本於全亞各地、設跨越全亞之鐵路、可以得交通之霸權、操縱一切、設商業大公司、可以爲商業侵略之機關、中國國民其可安心、爲本身計、爲中國計、爲全亞計、提議下列意見於中國國民之前、(一)召集全亞弱小民族會議、組織聯盟、(二)先在上海組織「在滬弱小民族大同盟」、(三)爲此二種之進行、先設中韓兩民衆團體反對亞洲民族大會之機關、進行宣傳調查組織等事宜、未知中國各界高見如何、倘有明卓方法、則甘盡微力、襄助一切云云、又聞華東韓國學生聯合會等團體、亦決議與韓國青年同盟會一致進行、非達目的不止、

⊙日本農學專家來華

中華農學會、定八月十日在廣州舉行年會、日本農學會派京都帝國大學農學部長農業經濟學專家、橋本傳左衛門博士及上海同文書院教授農藝化學專家山崎百治博士兩人爲代表、出席講演、以資學術上之聯絡、茲悉橋本博士已於前月卅一日由日起程、趁長崎丸來滬、於昨日下午三時抵埠、橋本博士於滙山碼頭登岸、在碼頭歡迎者、有山崎百治博士、及中華農學會幹事林揆朱羲農朱鳳美湯惠蓀等十餘人、當分乘汽車赴徐家滙同文書院小息、昨晚中華農學會設宴於三馬路小有天以爲洗塵、將於五日與中華農學會會員同趁廣大船赴粵、並聞橋本博士擬於赴粵前之暇、赴杭遊覽云、

⊙閘北商業聚餐會宣告結束

聯合社云、閘北商業聚餐會、上年由閘北商會同人聯合、討論商務上一切進行、現因閘北商會正式成立、聚餐會亦應依時結束、所有賬項由會計久大絲廠王子佩將賬册一本計已收八百十元、除付尚餘數九十八元七角四分、(尚有未收一百十元)送請范和笙轉送恆豐絲號沈聯芳查收、昨范君接沈君來函、主張將洋送交閘北海寗路永和坊議益商科醫院、范君當將帳洋一併轉函送往該院查收、其帳列未收一百十元、由該院直接前往勸募助入、以惠貧病云、

⊙總商會新職員已全就職

總商會昨爲通告改選職員、致各官廳各商會函云、逕啓者、敝會本年第六屆改選、於六月十六日由會員投票選舉方積蕃等三十五人爲會董、並於七月八日由會董互選宗燿爲會長、譚敦爲副會長、業經一律就職、除呈報暨分函外、相應檢同職員名册、函達查照、

教育界消息

⊙省理科研究會籌備大會之進行

本埠江蘇省理科研究會、定於本月十七十八兩日舉行常年大會、及各縣理科研究會聯合會、其籌備情形、已誌本報、茲悉該會因各國無綫電事業日益發達、特請上海無綫電播音台主任曹仲淵君到大會演講、隨帶無綫電話器械實驗、時間在十七日下午五時、地點在省教育會三層樓、該會尚擬請別位專家演講、現正在接洽中、該會大會會場各職員、聞已推定如下、(招待員)章伯寅・吳和士・楊聘漁・黃竹銘・華亭平・凌文之、(幹事員)朱有章・范罕波・劉之常・陳咏肶・沈嘉徵・錢夢渭、(驗票員)黃頌林・林亞泉・莊儒珍、(書記員)潘仰堯・徐季平・趙厚齋・吳錫瑕諸君、業已通知各職員、

⊙上海法政大學昨日招待新聞界

▲新校舍落成

上海法政大學、開辦兩周、入學者日衆、原有租賃校舍、不敷應用、爰募資自建新校舍於法租界金神父路、興工數月、現已竣事、內部布置、亦經完備、昨日特招待新聞界等前往參觀、並設筵於一品香、至下午一時、來賓陸續齊集、計到申報馬崇淦、新聞報湯德明、新申報蘇一樂、神州日報江紅蕉、中國晚報花敬五、國聞通信社徐文炳、中國新聞社沈卓吾、公平通信社韓子明、法租界工部局代表胡方錦、道路協會吳山、泰康洋行邱伯咸、暨劉鉏生・滕克勤・陳步皓・及本報記者等、各來賓稍事休息、即由該校招待員雇車導至金神父路新校舍參觀、新屋計四層者前後兩宅、側面爲飯廳、後有三層小樓一座、第一宅之下層及第三層爲教室、及教員休息室、通學生休息室、應接室、閱報室等、計有大小教室十三、足容學生千餘人、並設法律實習室、係一模範法庭、陳設與法院無異、以備學生實習之用、蓋亦法政學校所不可少者也、第二層爲各部辦事處及圖書室等、其第四層爲教職員宿舍及沐室、第二宅在第一宅之後、中隔一曠庭、成曲尺形、庭右爲飯廳、可設七十席、兼作禮堂、約能容千座、第二宅全部皆爲學生宿舍、共有百三十餘間、足容學生四百餘人、其後又有三層小樓一座、係學生沐室及廚房等、左側又有曠場一方、爲運動場、此該校新屋之大概、聞建築費約共銀十一萬兩、參觀畢、仍回一品香、賓主先後入席、宴畢、由該校教務主任郭元覺君起立致詞、略謂、敝校成立兩年、新校舍業已工竣、特由鄙人代表徐季龍校長請諸君蒞校參觀、並請指教、敝校創辦伊始、得以粗具規模、皆各界扶助指導之力、今後仍當努力、以副各界之熱望、今日所欲爲諸君告者、即敝校以後進行之方針、對於教務方面、主張理論與實用並重、務使所學皆能應用、教授方面、主嚴格、不特學生功課不容放任、即對於教員亦然、務使所有各科教授皆爲專任而非兼任、故對於專任教授之脩金、概以十二月計算、又對於主義方面、敝校創辦以來、向抱倣照法國政治大學之先例、超立於黨派政治之外、在校員生、於校內絕對不問黨派政治、於校外則任自由、今後仍當依此宗旨而行、此乃敝校之進行方針

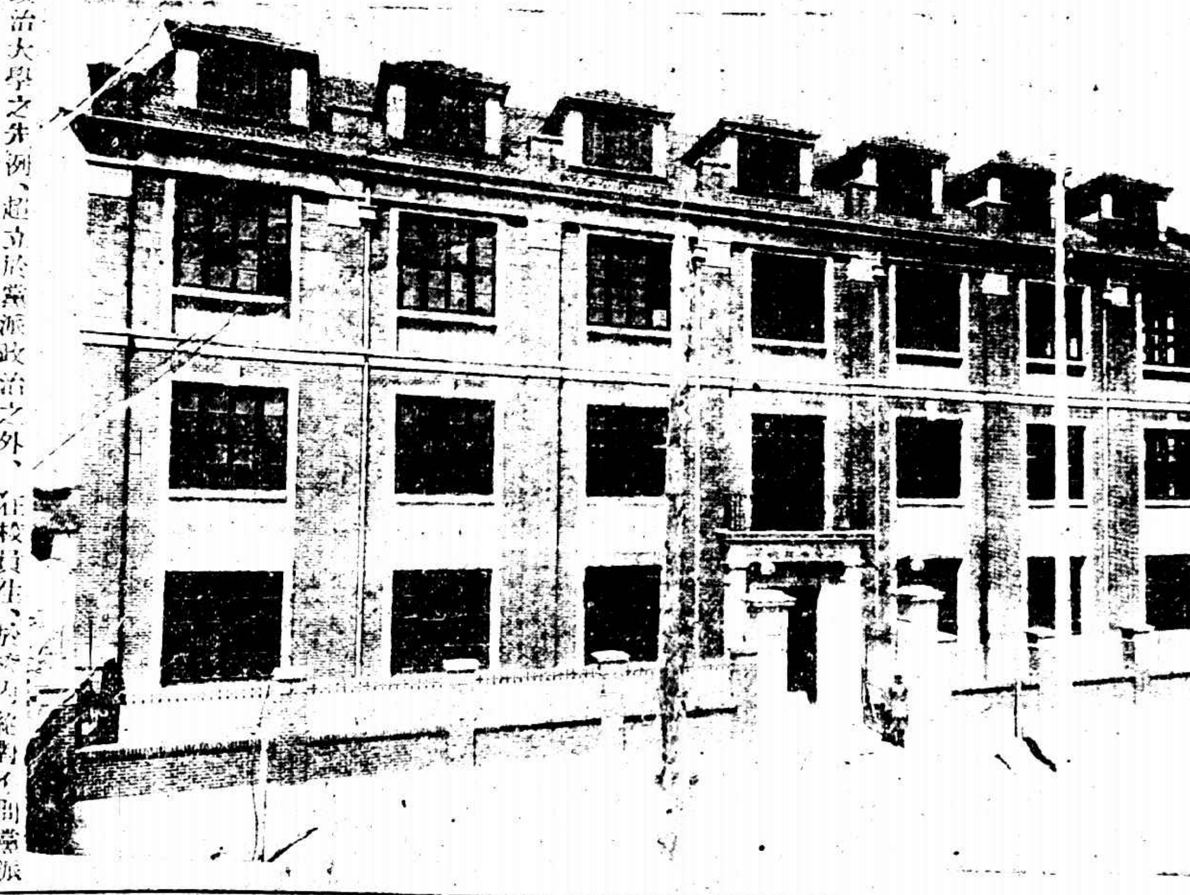

惟欲冀完成、則尚有待於諸君及各界之扶助與指導焉云云、衆鼓掌、至三時席終而散、

⊙敬業定期開校友會

上海縣立敬業學校、成立二十餘年、現該校校友會定期本月八日(星期日)開校友年會、通告如下、逕啓者、本年校友常會、經職員會議決、訂於陽曆八月八日(星期日)午後准二時在大禮堂內舉行、屆時務請撥冗蒞臨、毋任盼禱、隨帶會費半元、加入聚餐者另繳餐費半元、(大會秩序)(一)開會、(二)報告、(三)討論、(四)選舉、(五)攝影、(六)聚餐、(七)餘興、電影、京劇清唱等、(八)散會、

⊙創辦華旦公學

閘北新疆路永慶里新開華旦公學一所、聞係醫家蔡陸仙君與其夫人黃敬芸女士所辦、內分小學部中學部、及女子文繡班、定於八月十六日行開學式云、

⊙又有四學生將赴美

南洋大學學生徐節元李春明、湯心中學學生屠愉立王心康、均訂於本月五日(禮拜四)乘威爾遜總統號輪船放洋赴美留學、徐君江蘇人、入何學校尚未定、李君廣東人、擬入潘多大學、屠君浙江人、入米西根大學、王君亦浙江人、即洪盤街商務印書館發行所經理王顯華君之子、入何大學、亦尚未定、

⊙日本女教育家到滬

二日和文上海日報云、日本長野高等女學校長及其他全國女子教育家十名、將於今日到埠之日郵船聯絡船到滬、寓有恆路辰巳旅館、豫定四日赴杭州、六日經南京往北京、然後歸國、

⊙吳淞鄉教育會近聞

▲五日開臨時大會

吳淞泰興路鄉教育會會長朱治昨發通告致各會員云、逕啓者、茲有重要事件急待公決、定於本月五日(即舊歷六月二十七日)上午十時、在本會舉行臨時大會、諸希貞臨爲荷、

體育組

⊙各大城網球聯合比賽明日開始

由香港發起經全國體育協進會辦理之各大城網球聯合比賽、已有上海・北京・蘇州・香港・四城加入、茲悉蘇州代表丁人鯤君、已於昨日早車抵滬、下午即在天文台路中華網球場、即此次比賽之地點練習、據丁君云、蘇州另有代表四人馮家聲・馮宗華・凌憲揚・凌志揚・將於今日來滬、其支配、單打則由馮氏昆仲、及丁君代表、雙打則由馮氏昆仲組織一組、凌氏昆仲另組一組、上海方面、則由上海草地網球聯合會、中華代表十八人中、選五人代表、如江道章刁慶欽二人已可決定、其餘則須經委員會選定、香港方面、體育協進會已去電催促、但迄未得覆、或該處代表已經出發、北京方面、前曾有與天津合組一隊之消息、後經協進會去電阻止、說明須各城單獨組織、迄今如何辦法、尚未有覆信、想該處代表、以時日計亦應已在途中、因明日起、即須正式開始比賽、均用硬地球場、並闢四週看台排列看台以便來賓坐觀、

⊙總商會續議關棧章程

▲徵求關係各業意見

昨日下午總商會召集輪船報關洋貨業續商關棧章程、到會長傅筱庵袁履登、及招商輪船總局沈助青、三北輪船公司張村夫、寧紹輪船公司袁履登、恆安輪船公司張延鍾、報關公所周靜齋、振華堂協會陳松源等、主席傅筱庵致詞、關棧章程、前經譯付會議、僉以條文冗長、須與洋文充分研究、諒有所得、請抒偉見云云、周靜齋謂本章程關係所及、不僅輪船報關業已也、其重心尤在各業貨主、故本席主張將此項章程及稅務司原函、由會印送關係各業、限期研究、如有應興應革及切身利害關係之各點、分別惠復、彙集研究、陳松源張村夫附議、遂議決函關係各業從事研究、限一星期答復而散、

⊙布業職員公會今日成立會

上海華洋布業職員公會、今日下午一時起、假座小西門少年宣講團、開成立大會、選舉職員、除東邀上海各團體蒞會指示一切外、並請上海藝術名家、表演各種游藝、以助餘興、(公平社)

⊙日暉港市民組織自治會

滬西日暉港地方一帶市民、以菜商居其大半、茲悉有大源菜行等陸潤生毛秋根數人連絡各業戶夥計、及挑菜夫等、組織市民自治會、以便進行公益事業、現已通告各界、定下星期六開聯席會議、討論一切進行辦法、預備即速成立、

⊙發起高行陸行兩鄉商聯會

中華社云、高行陸行兩鄉商人俞瑞卿丁祖耕等爲謀該兩鄉市鎮商業發展起見、特發起組織高行陸行兩鄉商業聯合會、以資聯絡感情、共策進行事宜、於昨日下午二時假座新陸甲子學校開籌備會議、到會者有三十餘人、議決進行事項多件、末後公推凌云錦陶欽文爲籌備處正副主任、

⊙工商銀行遷入新屋

本埠工商銀行、因營業發達、原有江西路房屋不敷展佈、特在四川路北京路角建造新屋、業已落成、當於昨日興遷、該行代理總理陳法農君、以天氣酷熱、並未發送請柬、而昨日各界往新屋道賀並餽送禮物者、紛至沓來、由陳經理暨各職員殷殷招待、極一時之盛、又聞該行自遷入新屋後、已添設保管庫、辦理完善、取費極廉云、

⊙三北輪埠公司新置船隻

上海三北輪埠公司今年新添萬象華山新寧興等船外、至三月前又在香港新購萬山船一隻、已於昨日上午十時由港駛滬、該船計長二百九十四英尺、闊四十五英尺、載重三千噸、小時可行十七哩、業已進廠(三北公司船廠)從事修葺、大約一月後即可竣工、聞該公司擬將船名更爲長興、預定航線行駛於滬漢之間、並悉已內定坐艙買辦爲劉耀庭君、

⊙公園委員問題未解決

國聞社云、公園推舉華委員問題、工部局方面已兩次函促、但總商會推出之委員、除吳蘊齋已就職外、其餘徐慶雲馮炳南兩人、尚在推辭、而納稅華人會尚在另謀推舉、現有人擬致函催促解決、

⊙清查戶口又展限半月

▲至本月十六日止

淞滬警察廳清查所屬戶口、因區域遼闊、戶口衆多、查造手續繁瑣、一再展限、已逾兩月、尚未一律告竣、而最後之限期又屆、故由一・二・四・五等區署長暨各分署署員、於昨日警官常會席上、分別陳明困難情形、籲求再行展限、以竟全功、當奉嚴春陽核准展期半月、限本月十六日一律造册呈報、不准再延、

⊙法租界捕房區域之調查

法租界工部局、目下共設巡捕房五處、而以盧家灣巡捕房爲之首、五者之中、寶建捕房位最西、面積最大、小東門捕房位最東、面積最小、近日外傳法當局有增建徐家匯捕房之訊、惟尚未證實、茲將最近各捕房區域之調查錄如後、

▲寶建路捕房　東界亞爾培路、南界徐家滙、西界海格路、北界福煦路及海格路、

▲盧家灣捕房　東界斜橋呂班路及白爾部路、南接徐家灣、西爲亞爾倍路、北接辣斐德路、及福煦路、

▲霞飛路捕房　又名嵩山路捕房、東界敏體尼蔭路藍維靄路、南界辣斐德路、西界呂班路白爾部路、北界愛多亞路、

▲大自鳴鐘捕房　又名北捕房或愛多亞路捕房、東接黃浦、南爲民國路、西爲敏體尼蔭路、北爲愛多亞路、

▲小東門捕房　又名東捕房、東臨黃浦、南西俱與民國路爲界、路成弧形、接新開河、

⊙法租界無軌電車展期通車

中國社云、法租界無軌電車、原定本月一日通車、茲據該公司消息、以白爾路(太平橋至南陽橋)不能濟用、特加修理、因展至十五日通車、

⊙湖北又來一乞賑電

▲報告監利水災情況

總商會昨接湖北監利縣知事等來電云、總商會轉紅十字會濟生會矜鑒、監利江隄突於七月十二夜潰決、全縣淹沒、浮屍蔽流、當衝村莊、田廬盡毀、難民哀號、縣政府及各商埠大慈善家速來急賑、惟以之分配數十萬難民、仍苦不敷、現難民麕集於沿隄城市等處、嗷嗷待哺、沿途倒斃、除再電呈湖北督長及各商埠大慈善家籌急賑外、萬懇貴會共圖拯救、俾刼後災黎、得資生存、無任叩禱、湖北監利縣駐防營長梁清沂知事金滕及各法團同叩、印、

⊙路遇謀命案犯扭交崗警解辦

本年舊歷正月間、停泊楊樹浦碼頭、來往上海汕頭等處之某輪船上、發現一無名男尸、經地檢廳驗明遭人謀斃飭緝凶犯在案、業有住在老北門客慶里十一號之趙啟昌出而認明死者係其弟趙啟生、因至輪船接客、遭仇人盧家治謀斃、前日下午趙在滬城老北門與盧相遇、遂扭交崗警帶入二區一分署、於昨將兩造併解地檢廳、奉張檢察官提訊一過、判將被告收押、原告退去、聽候究辦、

⊙緝獲福州通源錢莊捲逃夥三誌

▲林順申自縊身死

福州通源錢莊副帳房林順申、竊捲莊欵一萬餘元、帶同妓女陳月仙潛逃來滬、爲淞滬警廳探員在輪拘獲、解廳押候核辦、已迭紀前報、不料林突於前晚在拘留所內乘人不備、解帶自縊、迨經覺察、已不及施救而死、當即呈報嚴春陽、函請地檢廳檢驗、昨委王檢察官等蒞場驗明委係自縊身死、判令由堂收殮、警廳旋又將原告林知先妓女陳月仙解送檢廳、訊令原告退去、該妓暫押候辦、

⊙兩租界烟土案三起併誌

▲公共租界　(一)沈根生前日身帶煙土多包、行經山東路、被九百八十一號華捕查見、將沈拘獲、連同煙土、一併帶入總巡捕房、存洋十元保出、聽候公堂傳訊、(二)陳雙林王嘉興同在浙江路七百二十三號屋內、私設燕子窠、容留周直純張子卿王廣其等八人在內開燈吸煙、昨被老閘捕房華捕頭邢紫衡與包探邵益範查悉、協同西探往將陳等十人連同煙槍煙燈等一併帶入捕房、將陳王兩人管押、其餘吸煙犯准各存洋五元保出、候今晨解公堂訊核、

▲法租界　張阿二於日前携帶烟土一包、行經法租界地方、爲探查見、上前抄出煙土、帶入捕房、諭令交保、昨日傳至法公堂請究、先由捕頭上堂稟明前情、詰之張供、此項煙土爲友人所托、餘供支吾、中西官判張罰洋三十五元充公、煙土沒收、

⊙滬西鄉民發起龍會祈雨

滬西一帶農田、以天時久旱、棉稻受損、日來雖已水灌漑、終屬無效、蒲淞市陶家三官堂鄉民、特發起龍會祈雨、即在該處三官堂內、供設水龍神王位、預備布龍、如兩日內天再不雨、即出龍會、以邀天庥、

⊙升順里亦將改裝自流井

閘北寶山路升順里房客聯合會因於飲料不潔、迭次集會討論辦法、並向房東虞洽卿要求改裝租界水源、嗣悉房東因閘北水電廠販賣水價太昂、是以遲延未決、惟該里住戶苦於水料混濁、每日甚至涓滴全無、長此以往、不但飲食不便、或將因此傳染疫癘、故已不耐久待、聞昨日該會又公推洪雪帆君再向虞君催促、務於最短時間改裝租界之水、否則全里住戶當以停付房租爲後盾、虞君已允改裝自流井、日內即可動工、

⊙杭垣附郭水災急賑會消息

▲助捐者異常踴躍

公平社云、杭垣附郭水災急賑會、自孫寶琦・章太炎・金溶仲・張嘯林・杜月笙發起、登報募捐以來、樂助者甚爲踴躍、連日有張瑞堂助一千元、李旦旦三百元、嚴春堂三百元、嚴子記一百元、徐叔訒一百元、陳鳳源二十元、陳子彝二十元、外尚有無名氏二十元、又無名氏二元、

⊙寶山準期撤回錢糧分櫃

▲催糧戶清完上忙銀糧

寶山縣知事公署出有佈告云、照得十五年分上忙錢糧、業於陽歷六月十一日設櫃啟征、並設分櫃便民完納、茲查兩月定限瞬將屆滿、誠恐各業戶未盡週知、或有以不及依限投完爲憾者、合亟佈告闔邑糧戶人等一體知悉、爾等須知各分櫃於陽歷八月十日即陰歷七月三日晚一律撤回、統歸城櫃徵收、該糧戶等趕於未撤櫃以前赴櫃清完、一逾兩月定限、照章分別加收、並擇尤提追、以爲疲玩者戒、其各遵照、毋違切切、

⊙市公所定期開教育行政會議

上海市公所、因今屆秋季議事會將次開會、按照定章、於開會之二十日以前、先舉行行政委員會、徵集意見、茲訂八月五日開教育行政會議、昨已分函各行政委員知照、

⊙縣商會送姚紫若壽屏

上海縣商會正副會長顧馨一朱吟江、昨致各業商代表公函云、本年古歷七月二十二日爲前會長姚紫若先生六旬大慶、本會同人、誼當稱祝、惟姚公固辭、已登報堅却戚友餽贈、並不設筵答謝、以節資二千元分撥地方慈善教育各機關、第同人等以姚公有功商會、不可無文以留紀念、爰由本會酌購金屏撰書二十幅送往、所有台銜名業已列入屏內、不派屏份、並毋庸再送壽儀、以符姚公崇儉却饋之本旨、諸希台洽爲荷、

⊙警廳昨開警官常務會議

淞滬警察廳於昨日午後二時開警官常務會議、到者有吳淞商埠局長暨一・二・三・四・五・六等區署長、各分署署員、游巡偵緝保安等隊隊長、總務行政司法衛生各科長、督察長、稽查長等三十餘人、由嚴春陽主席、首謂巡警學識、關係重要、龍華建設之巡警教練所、房屋行將竣工、一月後當可望開辦、仰就各棚長警擇尤選送、次議決要案兩件、(一)時疫醫院、酌設吳淞之時疫醫院、由顏局長陳明所搭之蘆蓆棚、將次竣工、惟原定經費八百餘元不敷、由廳籌墊、責令顏局長趕速籌備即日開診、浦東方面、通來疫勢蔓延、尚無時疫醫院、議決由三區王署長趕覓相當房屋、籌備設立、經費由廳擔任、西區時疫醫院、既已覓定關帝廟後面三樓三底房屋、諭令二區孟署長派員星夜佈置、即日與紅十字會磋商開辦、以重民命、(二)體恤拘留人犯、查各區署所每遇違警案罰令拘留數小時者、時有拘留逾時、而不釋放、殊屬非是、議決此後不准逾時、如違惟該長官是問、議畢散會、時已五時矣、

⊙周聚康之廉價訊

周聚康西書社所設之廉價部、內中陳列如學生讀本、各國新舊書籍、小說雜誌、贋皮鞋等、售價甚爲低廉、西書等物、往往不及原價十分之二三、即行脫手、聞該號因貨積如山、不得不一度清理、連日商學各界紛紛往購、緣該號定期祇有七天、自去月廿九號起至本月四號止、屆期截止之期祇有兩天云、

▲尚有本埠新聞轉入後頁

小時報

第三千二百零十號

（小）（言）

和……戰 （梧）

日來盛傳孫傳芳發電主和○際此奉直正合力勦滅西北軍之時○孫何以忽有此主張○於是一般人甚以爲異○而據昨日本報北京電訊謂○警廳已發表該電○立意實爲主戰○夫和與戰○乃相對之名詞○既和即不得言戰○既戰即無所謂和○今以同一電文○竟或言主和○或言主戰○甯非大奇○

以地位之不同○軍閥與國民○對於和戰之觀念○乃大相逕庭○軍閥惟恐國內不戰○又惟恐戰之不延長○蓋以戰不發生○則其擴充兵額○要索軍餉之手段○均無可施展○是故軍閥直無日不主戰○然而國民則否○日夕盼望而祈禱者○即一和字○因國內和平○一切實業○方能有發展之望○民生方不致呈憔悴之象也○軍閥亦國民也○同爲一國之民○對於福國之「和」○禍國之「戰」○主張之不同如此○然則對於孫電之傳說歧異○又烏足爲奇耶○

小新聞

⊙萬國女子運動會消息

▲十二國選手出場
▲日本亦派代表參加 （鮑振青）

第二屆萬國女子競技大會○已定於八月廿七日起○至廿九日止○在瑞典戈登布路競技場舉行○此次報名者○有十二國之多○出場選手○計有一百五十名○日本亦由大阪每日新聞社選派本國女界唯一運動健將○人見涓枝女士○出場比賽○並將順道視察歐洲女子運動狀況○茲將大會職員及競技目錄○略列于左○

（總裁）瑞典皇太子○（名譽會長）瑪利父安司夫人○（會長）布烈領事○（副會長）利利博士○「競技目錄」爲六十米○二百五十米○百碼○千碼○百碼高欄○四百四十碼交替競走○走跳遠○走高跳○立跳遠○擲四磅鐵錘○擲槍（八百格蘭者）○擲鐵餅○籃球等○

⊙天勝娘來滬演劇

▲在天蟾舞臺

日本女魔術家天勝娘○應天蟾舞台之聘○不日來滬開演○其期約在舊歷七月初旬○同行者○有松旭齋天左東洋卓別麟等男女百人云○（却酬）

⊙死生有定數 （瘦鴟）

▲不死于二年前
▲而死于今日

日昨（一日）晚餐後○執業於滬杭甬路車務處之李君來○告余杭州車站掛鈎夫王二慘死事○極爲離奇○因筆記之如下○是日下午○王二方蹀躞車場中○適某號車至○另一掛鈎夫○即上前掛鈎○彼則傍立而觀○乃此人連掛數次○均不合節○王二笑曰○汝何急亂若此○豈今日發薪○汝尚未往領取耶○其人答曰然○王二因即令其往領新工○願代爲掛鈎○其人稱謝去○然王二亦屢掛不上○歷時既久○司機人以爲車已掛上○遂將機車擋上○及聞聲音有異○知有他故○亟一躍下車○飛步往視○則王二已臥身血泊中○五臟俱出○肢體不全矣○

更奇者○距今二年前之某日○王二亦因掛鈎爲機車所擋○跌出數丈外○碰及一電桿上○桿折而王二不死○醫治數月而愈○其兄王大○爲上海總站之聽差○乃勸其改充轉轍夫○王二笑謂今番既得不死○以後必無虞矣○遂仍留原職○孰知今日仍死于掛鈎○殆所謂定數難逃歟○（2）

人蛇戀愛記 （鮑振青寄自日本）

蛇雖毒物○然有時能解人意○歷觀古今中外之軼史○其中頗有關於蛇之趣談○然近代則甚罕聞也○不期日本境內○近竟發生婦女與蛇發生戀愛關係之事○甯非大奇○今特記其大略○以實小時報○

日本下關市田中町○有蛇商松山大助氏之女名花子者○芳年廿四○尚未字人○終日家居○惟助理父業而已○花子一無嗜好○亦罕與男性接近○惟與小蛇二條○頗爲親暱○日夕不離左右○日則藏之懷中○夜則納之被內○如此已不知歷若干時日矣○而兩蛇亦似頗解花子之溺愛○朝夕蜷伏其側○不稍他去○一若視花子爲其愛人者然○

本月下旬二蛇忽先後斃命○花子一旦失其愛物○痛哭不已○遂厚葬於附近之山畔○並日持香菓○前往憑弔○如是不數日後○花子之精神○因之大生變化○迷離恍惚○似已失去自主之力者○其家人及親戚○見其情景如此○大爲憂慮○於是於二十七日晨○暗將二蛇改埋於火藥庫附近○而自改埋之日始○花子竟外出不歸○亦無人知其踪跡○家人親戚等○大肆搜查○結果竟在火藥庫附近之蛇塚側○發見花子○據聞花子與二蛇實有性的關係○且當二蛇斃命時○花子方抱之而睡者○

玉盤

嘲吸鴉片聯 （□□）

有仿雲南大觀樓長聯○嘲吸鴉片煙者○頗極嬉笑怒罵之致○上聯云○五百兩烟泥○賒來手裡○價廉貨淨○喜洋洋興趣無窮○看粵諺墨玉○楚重紅瓤○黔尚青山○滇崇白水○估成辨色○不妨請客開評○趁火旺爐然○莫負了魚泡盤眼○正更長夜永○安排些雪藕冰桃○莫孤負四稜響斗○九節老槍○二錢玉嘴○下聯云○數千金家產○忘却心頭○想名類巴菰○財何用○橫枕開燈○足盡平生樂事○儘朝吹暮吸○蓉○騷客○嘆滾滾錢○烈潮寒○縱妻怨兒啼○都裝做天聾地啞○只剩下幾寸四毛○半抽肩膀○兩行涕淚○一副枯骸○（乙）

⊙揚州之長壽雞 （金貫城）

▲已歷十有二年

余有戚姓丁名道明者○向居揚州○日前因事來滬○寄寓余家○晚餐後○納涼庭中○彼述及該處有一長壽之雞○頗饒興趣○余乃錄之如下○以實小時報○揚州北門外○有農人李姓者○善蓄雞○選擇食料○以及雞塲之布置保護等○皆極考究○所蓄之雞○故皆異常發達○今年共蓄五十餘隻○肥者竟逾十餘斤○中有一隻○至今已歷十二年○體格仍極強大○且活潑異常雞○亦能產卵○食料反少於常雞五分之二○亦云奇矣○（3）

海外珍聞 犢涓

▲莫斯科提倡裸體 德京柏林及法京巴黎等處人士○均先後提倡裸體○俾飢膚得與日光多所接觸○於生理及衛生方面○均有許多利益○此消息傳出後○各國之接踵而起者○大有風起雲湧之勢○最近俄京莫斯科城中之青年會及婦女協會等○亦散發傳單○勸告羣衆○備述裸體之種種好處○亟宜實行云○

▲巴黎之賽足運動 巴黎婦女○對於修飾問題○素來特別注意○此盡人皆知者○近有幹萊女士召集同志若干人○發起一賽足大會○會期定于本年九月一日○會場在民衆劇院○現爲引起婦女界注意起見○已着手籌備各種宣傳之物事○並定期邀集諸同志○舉行大遊行○聞連日報名加入者○倍極踴躍云○（2）

言情小說 情網球（三） 漱六山房主人著

第一回 望平街寒宵逢毒鴇 合興里雪夜拯哀鴻

這班人那裡肯捨○一個個奮勇爭先的往前就趕○一面趕着○一面還喃喃吶吶的罵着○豬頭三○接告人○這個人聽着他們在後面罵起來○那有功夫去和他理會○只覺得自己心中十分好笑○想着我在上海多年○恰沒有受過人的糟塌○今天無端多事○花了五塊錢○買了個豬頭三接管人的徽號○這纔叫作好人難做呢○想着○腳底下遲了一步○早有一個半老的野雞○追上來一把拉住道○大少○不要走○慢慢的○這個人倒吃了一驚道○你拉我做什麼○敢是要拆梢麼○那野雞軟軟的說道○大少○不是拆梢○請你到我家攀個相好○說着○已經走到路燈底下○這個人借着燈光看這個野雞時○只見他搽着一臉厚厚的粉○點着濃濃的胭脂○身上衣服○倒也穿得齊整○下面却是一雙小裝大的假天足○臉上脂粉雖濃○却斑斑駁駁○露出許多雀斑○對着這個人迷迷一笑○直笑得他毛骨悚然○連連的搖頭擺手道○不行不行○你快些放手○那野雞妖妖嬈嬈的作態道○阿呀○大少○我們不過相好點○巴結你不上○能了○我家裏還有幾個呢○憑你去挑好不

好○這個人聽着這般口音○既不像蘇州○又不是揚州清淮人的口氣○細聽起來○好像帶些江西人的口音○猛然間想起一件事來○不由把那野雞打量一眼○心上陡然一動○便問你叫什麼名字○那野雞只道看中了他○連忙扭頭鳥頸的答應道○我叫金珠○大少○你尊姓○這個人頓了一頓道○我姓海○金珠緊緊的拉着他道○海大少○你到我家去坐坐○姓海的點一點頭○說時遲○那時快○一班野雞又三三五五的追過來○却只在那一面站着○不敢走攏○也不敢再罵○看着那轉角上的站崗巡捕○好像瞎着眼在那裡看他們○只嚇得他們一個個低頭倒退○姓海的已經同金珠一同兜轉身來○金珠只對他們說一聲對不起○這是我家的老客人○大家免不得都瞪他一個白眼○日中逕咕咕噥噥的罵着○金珠只當不知○同着姓海的一同進弄○到了攏上○逆乾濕○送紙煙○巴結不迭○姓海的也和他談了一回○問問他的出身○又問他因何做這種生意○金珠從頭訴說○

小專電

⊙北京 吳佩孚因懷來久不能下○左右謂長辛店地名○含有長期辛苦之意○慫恿吳移駐保定○吳頗以爲然○聞將回駐保定○（却酬）（衮）

⊙北京 胡汝霖對某秘書云○余遇事時○常二十個小時不吃飯○亦不覺餓○有人謂此恰彀做災官的資格○（2）（輕柳）

⊙北京 舊議員致吳佩孚函○中有「憐蟻命○迅賜設法」之句○或謂各議員於「諸子」之舊綽號外○又得有螞蟻之新綽號○（2）（絲絲）

⊙天津 張作霖前曾以大砲等軍用品贈送馮玉祥○今張學良又以飛機四架贈送吳佩孚○畢竟張家父子手腕闊綽○（3）（郁文）

⊙本埠 某火柴商人閱報○得悉大同火柴價奇昂○每元祇買兩盒○認爲發財機會已至○擬運大批前往○經人告以戰線不得通過○乃嗒然若喪○（3）（喃喃）

▲校正 昨日本欄「寇英傑寄兒說」新聞之稿酬○實爲「2」○「乙」係誤植○合亟校正○ 編者誌○

龍王出世

這幾天。滿街鬧着金龍大王出世的聲浪。差不多把人們的耳朵都吵聾了。你道是什麼金龍大王。原來就是南洋公司新出的加大白金龍香烟。這烟品質的高尚。確是獨步一時。原有普通大號兩種。大號的烟枝。當然比較普通的要大得多。但是一般吸客。猶以爲未足。因此才有加大白金龍出現。這烟的烟枝。比較大號的烟枝。還要大上一倍。說他是金龍大王。豈不是名符其實嗎。哈哈……

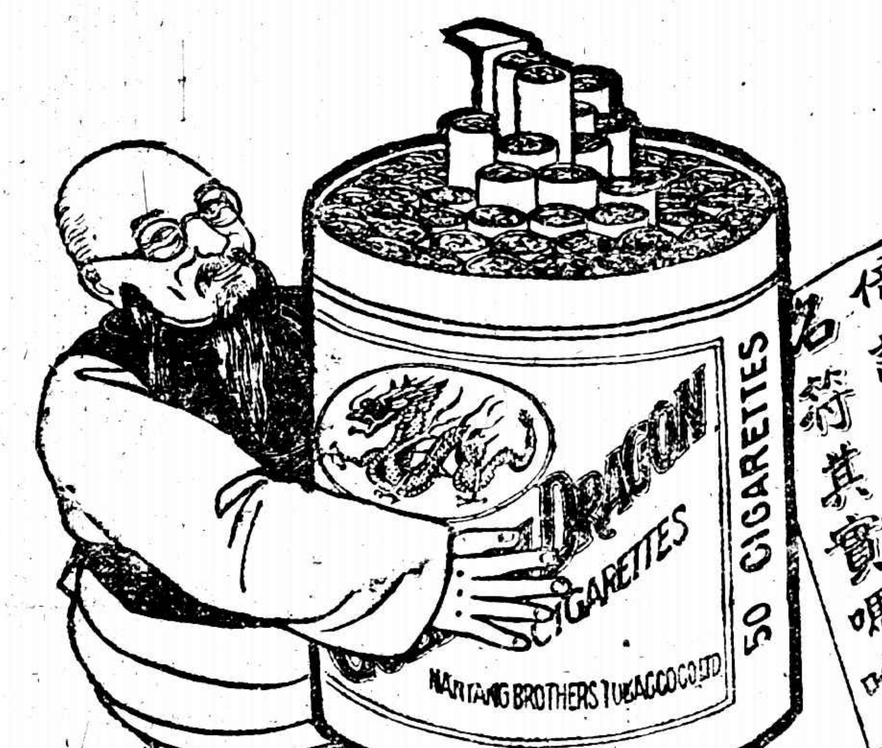

中國南洋兄弟煙草公司新出品

新出 顧若波山水集冊

此冊係金心蘭倩顧若波所作○又經心蘭稍加點染○金顧與相友善○二人皆以績事擅名當世○則此冊可稱合璧○裝訂一冊○定價一元二角○上海有正書局發行

清宮秘藏書畫

書
- 初拓三希堂原本法帖 卅二冊 廿四元
- 紋府秘藏三希堂原本 五冊 三元
- 內府寶藏三希墨寶 三冊 廿元
- 人間至寶右軍墨寶 合冊 一元四角
- 珂羅版印日本內府藏唐人千文尺牘墨蹟 一冊 一元
- 珂羅版印內府藏化度寺邕禪師塔 一冊 八角

畫
- 清宮藏漁山書冊神品 一冊 四元六角
- 清宮藏五彩宋宣和臨古十七家 一冊 三元八角
- 清宮藏宋元寶繪圖 一冊 三元八角
- 清宮藏李龍眠劉松年山水勝概像 一冊 二元
- 內府藏前清十朝皇帝真像冊 一冊 一元二角
- 清宮藏南田墨 一冊 一元五角
- 清宮藏龍眠出師頌 一冊 八角
- 清宮藏宣和五馬圖 一冊 八角
- 清宮藏宋元六鶴圖 一冊 八角
- 清內府藏元宮游戲圖 一冊 八角
- 清內府藏乾隆春郊試馬圖 一冊 五角

電灶

保衛君身及君之僕役

康健涼爽廚

電灶 助君致之以其放熱於必要地點而不浪費於烟囪及散射致耗君金錢損君僕役之康甯 如欲參觀各種烹調器具及詢問詳情請向南京路二十六號樣子間接洽

工部局電氣處 福州路十七號 電話中央二八三號

瑞和洋行 禮拜三拍賣

准於廿六日兩點半鐘在本棧拍賣

華記 三號駱駝 洋紅 天綸蓮花身
標 虎牌松鳥 條蔴紗
亓冲西緞 義記雙蝴蝶印
花蔴紗 順全隆 另行花羽綢 印花羽綢
色華絲葛 元西緞
元羽綢

五彩 仕女精品 豐曉樓 三元八角

[illegible]

魯意師摩洋行 禮拜三拍賣

遵請花旗 洋夾子棉花

准於念六日上午十時在浦東魯意師摩碼頭拍賣 花旗洋夾子 花壹百十八包 遵請拍賣 當付定銀 限天內 九點半四

魯意師摩洋行啟

石濤長幅山水

[illegible]

全昌

上等太陽灰沙眼鏡 每付一元 上海三洋涇橋西首愛多亞路一八四號

公平洋行

每逢禮拜二 不限價拍賣

[illegible]